Biblioteca del Banco Central de Bolivia – La Paz

Biblioteca del Banco Central de Bolivia – La Paz

PLAY BOY
LA ULTIMA MODA A LOS PRIMEROS PASOS!!
Mod. 41 Nº 24-29
Manaco

Pullman
NUEVO! CALZADO DEPORTIVO PARA HOMBRES!!
Mod. 38 Nº 37-43
Manaco

PRESENCIA

MATUTINO FUNDADO EL 28 DE MARZO DE 1952
AÑO XXIV-Nº 6.126-LA PAZ, BOLIVIA, JUEVES 26 DE JUNIO DE 1975-28 PAGINAS-$b. 2.00
AÑO DEL SESQUICENTENARIO

Advertencia norteamericana

Aumenta peligro de nueva guerra en Medio Oriente

..SOBREVIVIENTE.- Nueva York, 25 (AP) - El Reverendo Robert Merrick, sacerdote católico, junto al lecho de Arthur Marchesi en el hospital de Jamaica. Marchesi sobrevivió ayer a un accidente aéreo en Nueva York. (RADIOFOTO AP).

Ford previene que mientras más demore un tratado de paz, "más probable será que tengamos guerra"

..WASHINGTON, 25 (AP) - El Presidente Gerald Ford declaró hoy que los Estados Unidos "no permitirán estancamiento" en el Medio Oriente.

Pero rehusó decir en conferencia de prensa transmitida por televisión cuándo se completará una revaluación de la política de los Estados Unidos o si los pasos próximos en las negociaciones para la paz ocurrirán en una conferencia de Ginebra o en esfuerzos paso a paso.

"Mientras más tiempo pase sin que haya movimiento hacia la paz en el Medio Oriente, más probable será que tengamos guerra y todas sus ramificaciones", declaró Ford.

Agregó que los Estados Unidos continúan discutiendo las divergencias árabe-israelíes con los jefes de gobierno y "varias otras personas enteradas de esa región".

Pero agregó: "No puedo darles una fecha en que se concluirá la revaluación".

En otros campos de política exterior, Ford dijo:

"No creo que sea apropiado para mí discutir en conferencia de prensa cuál será nuestra utilización de armas tácticas o estratégicas".

Ford respondía a una pregunta sobre si los Estados Unidos todavía tienen una política contra el primer uso de armas nucleares. El Secretario de la Defensa, James Schlesinger dijo la semana pasada que los Estados Unidos "no pueden excluir ninguna opción" de represalia si Norcorea ataca a Sudcorea.

Las frases del Secretario de Estado Henry Kissinger esta semana dirigidas a los aliados de los Estados Unidos no significan una nueva actitud hacia las alianzas. Kissinger dijo que los aliados de los Estados Unidos no deben pensar que están haciendo un favor a este país con ser sus aliados.

Al preguntársele si la Unión Soviética ha violado el acuerdo de limitación de armas estratégicas, Ford dijo: "Han usado excusas para hacer ciertas cosas", pero agregó que "he encontrado que no han violado el acuerdo de limitación de armas".

Rehusó discutir informes de que monitores soviéticos han podido escuchar conversaciones telefónicas de Washington. Dijo simplemente que tenía amplia fe en las operaciones de contrainteligencia de los Estados Unidos.

Ford dijo que continúan las negociaciones tendientes a la Conferencia Europea de Seguridad en Helsinki este verano. "No se ha llegado al momento en que yo diga que habrá conferencia porque no se han logrado los arreglos", advirtió.

Sobre cuestiones económicas Ford dijo que cualquier aumento en precios del petróleo impuesto por las naciones del Medio Oriente sería "muy perturbador y totalmente inaceptable" y conduciría a los Estados Unidos a buscar alternativas al petróleo extranjero.

Se quejó de que el Congreso todavía no actúa sobre sus proposiciones pendientes sobre energía, que Ford dijo eventualmente harían a los Estados Unidos más independientes en energía.

Afirma el sector comunista

Peligro de nueva guerra en Corea

..PEKIN, Jun. 25 (AFP) - Una nueva guerra puede estallar de un momento a otro en Corea "en razón de las maniobras de los agresores norteamericanos", declaró hoy aquí el Embajador de la República Democrática Popular de Corea en China, Nun Jun Heuk.

El embajador hizo uso de la palabra en un mitin conmemorativo del 25 aniversario del comienzo de la guerra de liberación de Corea y aseguró que su país no tiene la menor intención de invadir Corea del Sur pero acusó a los norteamericanos de transformarla "en una base nuclear ofensiva para su política de agresión".

El embajador acusó a los Estados Unidos de introducir "ilegalmente" armas nucleares en Corea del Sur y de estar "desplegando en masa medios de destrucción en la zona próxima a la línea de demarcación militar".

Con motivo del mismo aniversario del comienzo de la guerra de Corea, China se pronunció por una reunificación "independiente y pacífica" de la península coreana en un editorial publicado por el Cotidiano del Pueblo.

Pero según Pekín, esa reunificación no tendrá lugar si antes no es derrocada "la pandilla reaccionaria de Pak Jung Hi por el pueblo surcoreano".

El Cotidiano del Pueblo exigió la retirada de las tropas norteamericanas de Corea del Sur.

Por su parte, la Agencia China Nueva escribió que la caída de la "pandilla de Lon Nol" en Camboya y de la de Nguyen Van Thieu en Vietnam del Sur fueron de "un efecto brutal para la pandilla surcoreana de Pak Jung Hi".

Esa "pandilla, llena de pánico, escribió la agencia china, trató de crear un clima de histeria declarando a Corea del Sur en estado de guerra y diciendo que se tenía que preparar para una guerra total".

Anotó la agencia que "las medidas fascistas de la pandilla Pak", provocaron "cólera y resistencia por parte del pueblo surcoreano".

Según la agencia, las acciones "perversas y sádicas", de Pak Jung Hi conducirán a provocar irritación y descontento en el pueblo surcoreano y a precipitar "su funesto destino".

CIA usó píldoras envenenadas en intento de matar a Castro

..WASHINGTON, 25 (AP) - La versión de la figura del hampa John Rosselli sobre los intentos de la Agencia Central de Inteligencia (CIA) de asesinar al Primer Ministro cubano Fidel Castro a principios de la década de 1960 alude a "pagos en efectivo, píldoras envenenadas, fusiles de alto poder y rápidos viajes a Cuba de potentes lanchas", dice hoy el columnista Jack Anderson.

Añadió que Rosselli le informó que hubo versiones de que Castro estuvo gravemente enfermo después de un intento de envenenarlo, pero que Rosselli no estaba seguro de que su enfermedad se debiera a un veneno o a un virus.

Anderson dijo en un programa de televisión que Rosselli le facilitó detalles después de declarar ayer a puerta cerrada durante tres horas ante la Comisión de Inteligencia del Senado.

La Comisión señaló para hoy una sesión con William K. Harvey, ex funcionario de la CIA mencionado en la conversación de Rosselli con Anderson.

Según el columnista, Rosselli dijo que había sido reclutado en Los Angeles en 1960 por Robert Maheu, ayudante entonces del multimillonario Howard Hughes quien había realizado trabajos para la CIA con anterioridad.

Rosselli identificó al oficial del proyecto de la CIA encargado del intento de asesinar a Castro como "Big Jim" O'Connell, expresó Anderson.

"Maheu puso a Rosselli en contacto con O'Connell en Nueva York el 14 de septiembre de 1960", añadió Anderson y continuó:

"Posteriormente Rosselli viajó a Miami y reclutó al grupo que tendría a su cargo la operación. Al principio se confabularon para envenenar a Castro. Las píldoras envenenadas, suministradas por la CIA fueron entregadas al grupo en su cuarto de un hotel de Miami por Maheu de acuerdo con Rosselli.

"Maheu abrió en forma dramática un maletín que contenía 10.000 dólares en efectivo y las píldoras envenenadas. El dinero fue distribuido entre los confabuladores cubanos. Rosselli juró que nunca había tomado dinero alguno de la CIA, excepto para algunos gastos incidentales. Dijo que pagó los gastos mayores de su propio bolsillo.

"Se suponía que las píldoras envenenadas tardarían tres días en causar sus efectos. Esto daría al veneno tiempo para invadir el cuerpo de Castro antes de provocar su muerte de manera que ésta pudiera atribuirse a causas naturales".

"Rosselli no pudo saber nunca lo que sucedió con los integrantes del complot ni con las píldoras, pero posteriormente hicieron un nuevo intento con dósis más fuertes de veneno".

"Poco después circularon versiones de que Castro estaba gravemente enfermo, pero Rosselli no sabe si su enfermedad se debió al veneno o a un virus", dijo Anderson.

Anderson atribuyó a Rosselli haber dicho después de la invasión de la Bahía de Cochinos en Cuba que Maheu había sido eliminado del complot. Desde entonces Rosselli trató con el agente de la CIA Harvey, dijo Anderson.

"Hubo otros cuatro intentos de asesinato", añadió. "Los confabulados fueron introducidos clandestinamente en Cuba con fusiles de alto poder. El último grupo encargado de la operación, según escuchó Rosselli, llegó hasta la azotea de un edificio de La Habana antes de ser capturado. Esto sucedió alrededor del primero de mayo de 1963. Seguidamente el proyecto fue abandonado".

Tensión en frontera entre Líbano e Israel

..TEL AVIV, 25 (AP) - Artilleros árabes en el Líbano intercambiaron hoy disparos con una patrulla del ejército israelí a través de la frontera, dijo el Alto Mando Militar israelí. No se informó de bajas israelíes.

De acuerdo con el comunicado, los árabes dispararon bazukas y armas ligeras contra la patrulla en las inmediaciones de Zarit, kibutz situado unos 18 kilómetros al este del Mediterráneo, junto a la frontera libanesa. Los israelíes devolvieron el fuego.

La frontera estaba bastante tranquila desde el 15 y 16 de junio, cuando un ataque guerrillero árabe contra el kibutz Kfar Yuval fue seguido de ataques aéreos israelíes contra el sur del Líbano y cañoneos libaneses contra el norte de Israel.

En otros acontecimientos de la región:

—Continuaron los tiroteos esporádicos en dos suburbios de Beirut, pero las fuerzas de seguridad informaron que hoy no hubo bajas. Tres personas resultaron muertas y 15 heridas en los tiroteos de ayer, que se iniciaron cuando un grupo armado dio una paliza a dos jóvenes iraquíes que habían piropeado a una joven libanesa.

—El presidente libio Moammar Khadafy, suspendió la entrega de fondos a la Organización de Liberación de Palestina y a los grupos guerrilleros Al Fatah y Al Saika, según informa hoy el diario semioficial cairino "Al Ahram". El diario dice que Khadafy tomó esta decisión cuando los dirigentes de los dos grupos, principales organizaciones guerrilleras integradas dentro de la OLP, se negaron a asistir a la reciente reunión convocada en Tripoli, donde Khadafy y grupos guerrilleros marxistas condenaron los esfuerzos egipcios por llegar a un nuevo acuerdo interino de paz con Israel.

Subsecretario de Minería:

Nueva tributación buscará el desarrollo de industria minera

- El gobierno se propone impulsar el desarrollo integral de la industria minera y para ello ha ordenado un estudio sobre la tributación de ese sector que consulte "fundamentalmente los intereses del país", según informó a PRESENCIA el Subsecretario de Minería, Ing. Armando de Urioste, al referirse al régimen impositivo vigente para la minería.

Esto significa -de acuerdo a la información del Subsecretario- dar un carácter prioritario a la industrialización de la minería, favoreciendo la instalación de fundiciones, y establecer un régimen impositivo sólo si estudios técnicos que se realizan así lo sugieren y si una modificación es compatible con los intereses de Bolivia.

Por su parte, portavoces de la Minería Mediana ratificaron que la actividad minera privada del país "se encuentra en inminente peligro de morir estrangulada por el sistema tributario a que es sometida" ese sector de la producción.

Según un conferencista en el ciclo de exposiciones sobre la minería auspiciada por el Ministerio del ramo, uno de los serios problemas que confronta la actividad minera nacional, se refiere al sistema impositivo minero.

Representantes de la Minería Mediana afirmaron que, dada la situación minera en general, existe la necesidad "impostergable de que se revise el régimen impositivo, ya que el mismo tiene una gran diferencia desfavorable, con relación a los impuestos que pagan otros sectores de la producción nacional".

Expresaron que una de las premisas elementales de las empresas es buscar ampliar sus campos de acción y expandirse con mayores inversiones. "Pero eso no ocurre con las empresas de la Minería Mediana, ya que en lugar de capitalizarse han empezado a descapitalizarse en forma progresiva".

El Dr. Raúl España, representante de la Minería Mediana declaró que "estamos al borde de una crisis, situación de iliquidez y no se puede pensar en proyectos de expansión porque tenemos que asumir responsabilidades económicas contraídas".

Varias empresas de ese sector, según dijo el Dr. España, han llegado al límite de su capacidad económica y tienen problemas en la cancelación de sueldos y salarios a sus trabajadores.

Otros voceros de la Minería Mediana manifestaron que el sistema tributario actual "no permitirá el crecimiento de las empresas privadas mineras".

Citaron, como ejemplo, a una firma de ese sector que durante 1974, por concepto de impuestos ha pagado al Estado más de $US 4.000.000.-, habiendo logrado una utilidad neta de $US 1.500.000.-

Señalaron que ese ejemplo hacía ver el margen de sobrecarga tributaria con que se grava la actividad privada en la minería, situación que provoca pérdidas sobre el monto de las inversiones efectuadas.

UNILATERALIDAD

El Subsecretario de Minería, al hacer un análisis de esta situación, manifestó que "el problema de la tributación no puede ser simplificado ni enfocado desde un punto de vista unilateral".

Dijo que su Despacho, consciente de ese panorama, ha encarado en forma prioritaria, el estudio de tributación minera, en el entendido de que la misma beneficie al Estado y promueva el desarrollo de la minería y de sus industrias colaterales, así como el desarrollo regional de las áreas en que se producen esos recursos naturales.

MISION DE HARVARD

Expresó que, para el efecto, se había encomendado a un equipo de técnicos altamente calificados de la Universidad de Harvard y a un equipo interministerial, la realización del estudio de tributación minera.

Anticipó que el próximo 12 de julio arribará al país la misión de Harvard, con la finalidad de evaluar el trabajo realizado en Bolivia por la contraparte nacional.

Los expertos elaborarán un informe preliminar sobre el nuevo estudio de tributación, que posiblemente será entregado en el próximo mes de octubre.

La misión de la Universidad de Harvard inició sus trabajos en el mes de mayo del presente año y demandará el pago de aproximadamente $US 100.000.-

Pinochet desea entrevistarse con Velasco

SANTIAGO, JUN. 25 (AFP).- El Presidente chileno General Augusto Pinochet, mantiene su deseo de conversar con su colega peruano, General Juan Velasco Alvarado, señaló hoy un vocero de la Cancillería de aquí.

Añadió que el General Pinochet "sigue con vivo interés la eventualidad de este encuentro propuesto por el propio mandatario chileno".

La información fue dada a conocer hoy luego de publicarse en Santigo declaraciones del Canciller peruano, en el sentido de que la entrevista entre ambos Presidentes, "no podría llevarse a cabo por el momento, por motivos de salud del Presidente Velasco Alvarado".

Banzer afirma que no habrá cambios en el Alto Mando

- SANTA CRUZ, 25 (PRESENCIA).- El Presidente de la República negó enfáticamente toda posibilidad de cambio en el alto mando militar, a poco de retornar a ésta, procedente de Roboré, aproximadamente a las 18.00 horas.

El Gral. Hugo Banzer Suárez accedió al pedido de una entrevista con los periodistas, ocasión en la que se le requirió sobre la versión de que se estarían por producir cambios en el alto mando militar.

Contestó que la noticia "carece de toda veracidad" y añadió que, si bien se realizan cambios en el personal subalterno, eso se debe a razones de mejor servicio.

El Gral. Banzer aclaró que cualquier cambio en el alto mando militar es atribución exclusiva del Presidente de la República.

La visita del Gral. Banzer a Roboré es parte de la cuarta inspección que realiza a las guarniciones militares del país, considerada por el mismo como visitas de rutina para informar a los comandos militares sobre las actividades de gobierno y sobre la situación del país.

Se anunció que el retorno del Presidente a La Paz se producirá mañana a primera hora.

Según informe técnico

Se agudizará crisis económica en Chile

SANTIAGO DE CHILE, 25 (AP).- La situación económica chilena se hará "cada semana más difícil" después de un breve alivio en junio, dice hoy un informe especializado.

Esta situación será "el producto natural de la fuerte contracción monetaria y de la notable baja en el nivel de actividad del sector público, unida a los ya deteriorados niveles de ingreso", agrega.

El informe fue emitido por una sociedad de consultores económicos chilenos denominada "Gemine". Creada en noviembre pasado, está dirigida por el ex-senador demócratacristiano José Musalém. Entre sus colaboradores iniciales figuró Alvaro Bardon, actual Vicepresidente del Banco Central.

El informe hace un análisis del plan de recuperación económica emprendido por el gobierno hace dos meses bajo la dirección del Ministro de Hacienda, Jorge Cauas, dotado de facultades extraordinarias.

La principal meta de esa plan, dijo el gobierno, es frenar la tasa inflacionista que en los primeros cinco meses del año alcanzó a 125 por ciento.

El informe dice que "el peso de esa política comenzará a recaer por primera vez en forma significativa sobre el sector empresa, las que se verán obligadas a disminuir en promedio fuertemente sus utilidades como única forma de subsistir y, en algunos casos, a incurrir en importantes pérdidas de capitales".

Agrega que el gobierno evidentemente "mantendrá la política de estabilización, a pesar de su costo".

"Esto se confirma día a día por las medidas complementarias que se han estado implementando con la seguridad y confianza del equipo económico en el éxito de su política", afirma.

..EJERCICIOS.- Cascais, Portugal, 25 (AP) - Soldados portugueses con armas automáticas y bazucas desfilan junto a botes de pesca y bañistas, frente al Centro Turístico de Cascais, cerca de Lisboa. Un oficial lo calificó de "ejercicio de seguridad interna". (RADIOFOTO AP).

Indira Gandhi ordenó la detención de opositores

..NUEVA DELHI, 26 (AP) - El gobierno de la Primera Ministra Indira Gandhi declaró hoy jueves estado de emergencia nacional y ordenó la detención de principales políticos opositores.

Fuentes autorizadas informaron que más de un centenar de personas habían sido despertadas en sus casas antes del amanecer en Nueva Delhi y llevadas a prisión, un acto sin precedentes en 28 años de independencia de la India.

El Presidente Fakhruddin Ali Ahmed, Jefe de Estado Constitucional, firmó la proclama de emergencia a nombre del gobierno, unas cinco horas después de comenzar las detenciones.

La decisión de la señora Gandhi se produjo ante crecientes demandas de que renuncie tras ser declarada culpable de prácticas electorales corruptas.

Un tribunal la declaró culpable el 12 de junio de haber utilizado ilegalmente a funcionarios del gobierno en su campaña para el parlamento hace cuatro años. La condenó a prohibición de ejercer cargo público durante seis años. La Corte Suprema dictaminó posteriormente que podría permanecer al frente del gobierno durante la apelación del veredicto, pero que no podría votar en el parlamento.

Voceros gubernamentales confirmaron que se estaban efectuando arrestos de políticos oposicionistas, pero no citaron nombres.

Según informes noticiosos también se efectuaban detenciones en otras partes del país y algunos periódicos estaban fuera de circulación, bien porque se les cortó la energía eléctrica o porque fueron confiscados.

Fuentes gubernamentales dijeron que la señora Gandhi se reunió con su gabinete en una sesión de 45 minutos antes de decretarse el estado de emergencia. La proclamación da al gobierno poderes virtualmente ilimitados para detener a personas y mantenerlas arrestadas indefinidamente sin juicio.

Grupo guerrillero capturado en Chile

..SANTIAGO DE CHILE, 2 (AP) - Un vocero oficial dijo hoy que las fuerzas de seguridad capturaron a "25 extremistas izquierdistas adiestrados por instructores cubanos en centro guerrilleros de Argentina".

El vocero dijo que fueron detenidos en los alrededores de Talca, ciudad agrícola a 25 kilómetros al sur de Santiago. Agregó que confesaron haber recibido adiestramiento militar en campos guerrilleros del "Ejército Revolucionario del Pueblo" (ERP) de Argentina con instructores de nacionalidad cubana.

Aparentemente los 25 detenidos son chilenos aunque el vocero no lo especificó.

El gobierno militar anunció hace dos semanas la captura de lo que describió la vanguardia de unos 2.000 extremistas chilenos que, dijeron adiestrados en técnicas guerrilleras en la Argentina para combatir a la junta de este país.

Catorce personas fueron capturadas en esa ocasión mientras fuerzas del ejército perseguían a otros presuntamente ocultos en el abrupto terreno de precordillerano que separa a Chile de la Argentina.

Cuando funcionarios chilenos dieron cuenta de la presunta existencia de células de guerrillas en Tucumán, Argentina, y sus alrededores, las autoridades del vecino país dijeron que la cifra de 2.000 parecía exagerada, según informes de prensa argentinos.

De acuerdo con el vocero del gobierno, habitualmente Secretario de Prensa Federico Willoughby, las fuerzas de seguridad confiscaron armas, explosivos y documentos criminatorios que llevaban los 25 presuntos extremistas.

Entre esos documentos, dijo, había planes para llevar a cabo actos de sabotaje así como ataques a funcionarios militares y policiales.

Las extremistas capturados, dijo el gobierno, admitieron que fueron adiestrados en Tucumán, en una escuela de guerrillas dirigida por el Ejército Revolucionario del Pueblo de ese país, con instructores suministrados por el régimen de Fidel Castro.

Residentes Chuquisaqueños afirman:

"Ruta Diagonal" constituirá eje de integración de nuestro país

SUCRE, 20 (PRESENCIA).- La Asociación de residentes chuquisaqueños en La Paz, en nota dirigida al Presidente de la República solicita la construcción de la "Ruta Diagonal" como un proyecto necesario para superar el problema de la insuficiente infraestructura caminera, especialmente del sur del país.

La nota dice: "El sur de la república languidece por falta de obras de infraestructura caminera. En oportunidad de celebrarse el Sesquicentenario de la fundación de Bolivia corresponde remediar este aislamiento iniciándose las obras que permitirán su comunicación por carreteras con el resto del país".

Señala que tal objetivo se cumplirá mediante la construcción de la "Ruta Diagonal" preconizada por el eminente patriota Jaime Mendoza. Dicha ruta parte de Oruro, sigue por Uncía y Macha hasta Ocuri, donde se bifurca hacia Potosí y Sucre. Finalmente continúa por Monteagudo hasta Lagunillas y se empalma con la carretera "Trans- Chaco" que, hace poco ha concluido el Paraguay.

Añade la nota que en circunstancias en que Bolivia se halla comprometida en el proceso de integración mediante el "Pacto Andino", es absolutamente necesaria su integración interna por medio de carreteras pavimentadas que abaratan los costos de transporte.

El eje vial hacia el Sur debe estar constituido por la carretera Oruro-Ocuri con su ramificación a Sucre y Potosí vía Tinquipaya pues por esa zona se encuentra la riqueza mineralógica del país; los yacimientos de Huanuni - Uncía - Llallagua, oro de Chayanta y Amayapampa, plata en Colquechaca y, finalmente, yacimientos promisorios de estaño en Ocuri - Malmisa y Maragua.

"Las ventajas de esta ruta para Chuquisaca son vitales, - agrega - ya que la capital de la República quedaría así sobre la carretera troncal al Sur. Además la distancia a Oruro se acortaría en un tercio y al importante asiento minero de Uncía - Llallagua en algo más de la mitad".

Finalmente la ruta diagonal, al mismo tiempo de atravesar los ricos valles de la "Frontera de Chuquisaca" reviste valor estratégico para la defensa de la vital zona petrolera del S.E. del país "contra cualquier posible agresión que se produjera en el futuro".

La carretera constituye igualmente un acceso y defensa del Mutún, siendo necesario su resguardo ante peligros posteriores.

Los residentes chuquisaqueños solicitan al Presidente de la República que en oportunidad del Sesquicentenario se anuncie la determinación de construir la carretera asfaltada Oruro - Uncía - Sucre, como el primer tramo para su prolongación hasta Camiri - Boyuibe, obra que sacará al sur "del aislamiento en que se halla postrado.

La nota fue dirigida al Gral. Banzer el 13 de junio adjuntándose a ella, varios anexos que respaldan las afirmaciones.

Concedida en esta ciudad a través de las emisoras, ha concitado un interés especial por saber la respuesta que dará el Presidente Banzer.

En Santa Cruz

Estudian intercoordinación de sistemas de computación

SANTA CRUZ, 25 (PRESENCIA).- El Comité de Obras Públicas, anunció en esta capital que se estudia la "intercoordinación" de los sistemas de computación regional para brindar un mejor servicio tanto a las entidades del estado como a cualquier empresa privada que lo solicite.

El C.OO.PP. estima que se está por adoptar ese medida- "en vista de la creciente importancia que adquiere el uso de sistemas de computación en Santa Cruz."

Tal "intercoordinación" la consideran las instituciones y empresas que cuentan con dichos equipos, Alberto López, Director del Centro de Computación del C.OO.PP. dijo al respecto "podría ser de mucho beneficio para las organizaciones que actualmente están trabajando con equipos de computación".

Se adelantó que el CC (del C.OO.PP) realiza desde hace unas semanas trabajos de cálculos para empresas privadas. La computadora de la Cooperativa de Teléfonos Automáticos, por su parte, también efectúa trabajos para cualquier cliente que lo solicite. Se anuncia que próximamente, también YPFB tendrá su propia computadora.

En vista de ese crecimiento, se considera que una cooperación mutua tanto en servicios técnicos como de manejo "puede ser muy beneficiosa para el progreso de la computación local".

EDIFICIO PROPIO

Por otra parte, se informó en esta institución que se encuentra en etapa de conclusión el diseño de construcción del futuro edificio del Comité de OO.PP. cuyo costo estimado será de 1.000.000 dólares. Se dijo que el proyecto ha sido concebido dentro los modernos moldes funcionales de la arquitectura regional.

Se espera que el diseño estará concluido en unas semanas más y dentro los próximos 45 días se llamará a licitación.

TRABAJO INTENSO.- Pese a no contar con los recursos económicos suficientes, la comuna de Quillacollo intensifica la realización de trabajos de mejoramiento urbano.

VACACION.- Estudiantes del Colegio Nocturno 1º de Mayo de Llallagua viajan rumbo a Santa Cruz, utilizando el período de vacación invernal, lo propio sucedió en otros centros. (Foto PRESENCIA)

En Sucre

Inician trabajos para monumentos a Mariscal Sucre y Juana Azurduy

- SUCRE, 25 (PRESENCIA).- La Alcaldía Municipal de Chuquisaca inició los trabajos de construcción destinados a las estatuas del Mariscal Antonio José de Sucre y la guerrillera Juana Azurduy de Padilla, cuyos monumentos serán inaugurados con motivo del Sesquicentenario.

Para este fin está siendo construida la Plaza Cumaná en el Barrio Petrolero, zona de reciente urbanización, donde se ubicará la estatua ecuestre del Mariscal de Ayacucho, que será donada por el Gobierno de Venezuela.

En cuanto al monumento a Juana Azurduy de Padilla, el Alcalde Salvador Sánchez Vargas decidió su ubicación en la Plazuela que llevará su nombre, distante 5 cuadras de la Plaza 25 de Mayo, hacia el N.E. de la ciudad.

Ministerio de Urbanismo y Vivienda debe aprobar Plan Regulador de Sucre

-SUCRE, 25 (PRESENCIA) - El Ministerio de Urbanismo y Vivienda debe aprobar, mediante Decreto Supremo, el contenido del Plan Regulador de Sucre que fue elaborado por la consultora nacional C.P.M. y entregado al Comité de Desarrollo con motivo de las fiestas cívicas de mayo.

A fin de que tal aprobación se concrete de inmediato viajaron a La Paz los arquitectos Wally Telleria y Luis Alberto Márquez, funcionaria del Comité de Desarrollo la primera y representante del MUV en Sucre, el segundo.

El Decreto Supremo otorgará validez y vigencia jurídica al contenido del Plan Regulador. Permitirá asimismo la creación del Consejo del Plan, así como de la Oficina que tendrá a su cargo la ejecución del Plan Regulador.

Según se supo el documento de planificación urbana prevee la localización de los diferentes usos de la tierra, sobre cuya base se autorizarán futuras urbanizaciones, "así como la implantación de industrias pesadas, livianas y especiales".

Una zona importante denominada "área a reestructurar" merecerá algunas modificaciones previas para considerársela área consolidada. Estos y otros aspectos pendientes de solución, han detenido de algún modo la iniciativa pública y privada durante la elaboración del Plan, situación que de mantenerse "podría aparejar perjuicios para el desarrollo urbano".

Es en razón de todo ello que el Comité de Desarrollo, entidad que financió la elaboración del Plan, está interesado por la pronta aprobación para conformar de inmediato la Oficina técnica.

Estudiantes mineros realizan giras por el interior del país

- ORURO, 25 (PRESENCIA).- Aprovechando las vacaciones de invierno, los estudiantes de los centros mineros aledaños a esta ciudad, en delegaciones presididas por sus profesores, están viajando a distintas regiones del país, principalmente al oriente boliviano, Oruro y La Paz.

Estas giras son de indole educativa ya que el propósito principal es el de tener un conocimiento objetivo de la geografía de Bolivia, su agente y recursos naturales.

Los estudiantes mineros, como en el caso de los del colegio nocturno "1º de Mayo de Llallagua, tienen preferencia por las ubérrimas regiones orientales, por constituir ésta una contraposición a las tierras altiplánicas; las primeras con su fuente de riqueza principal la agricultura; las segundas reducan su potencial económico en la minería.

Así mismo, eligen La Paz para conocer no solamente su principal ciudad del país, sino para visitar los organismos administrativos gubernamentales.

EL MULTIPLE EN ASEO PERSONAL

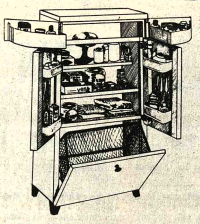

* tocador
* botiquin
* toallera
* depósito de ropa para lavar

LA PAZ - JUAN DE LA RIVA 1463
SANTA CRUZ - LA PAZ 115
SUCRE - BOLIVAR 615
ORURO - AVACUCHO 569
COCHABAMBA - SUCRE 3543

TENFO es calidad

MINISTERIO DE PLANEAMIENTO Y COORDINACION

INSTITUTO NACIONAL DE ESTADISTICA

CONCURSO DE MERITOS

Para el cargo de Jefe de la División de Cartografía, se requiere los servicios de un profesional con los siguientes requisitos:

a) Título de Ingeniero, arquitecto urbanista o ramas afines
b) Conocimiento de cartografía
c) Capacidad de Dirección
d) Experiencia de trabajo no menor de 3 años
e) Dispuesto a viajar por toda la República.

Buena Remuneración

ENVIAR: Curriculum vitae copia de títulos universitarios y pretenciones de sueldo a la Dirección del Censo Nacional de Población y Vivienda del Sesquicentenario, Palacio Legislativo (Planta Baja) hasta el día viernes 27 del presente mes a horas 18.30.

MANTEQUILLA

PIL

* SABROSA
* NUTRITIVA
* ECONOMICA

PRODUCTOS PIL PROTEGEN SU SALUD

PIDALA A LOS TELEFONOS

59255
59355

VENTAS POR MAYOR Y MENOR

PRESENCIA

Director: Huáscar Cajías K.
Gerente: Armando Mariaca V.

Situación de la industria minera

Dentro del ciclo de conferencias que se realiza actualmente para analizar la situación de la industria minera, tanto el Ministro de Minas como otros oradores han advertido sobre la crisis que ya ha llegado a quel sector y sobre la probabilidad de que ella se agudice esta extremos sumamente graves con la inevitable repercusión en toda la economía nacional.

Las razones de este fenómeno son tan claras como difíciles de enfrentar, especialmente en nuestras condiciones de país subdesarrollado y dependiente.

Las cotizaciones internacionales, que en cierto momento despertaron gran optimismo - aunque no por igual en todos los minerales- han descendido considerablemente sobre todo en algunos ítems, como el estaño y el cobre. Si el dólar no se aprecia, como ya el señor, en valores reales y no simplemente nominales, resulta todavía más amenazador que si se mira en cuenta sólo el precio expresado en unidades monetarias. La inflación mundial repercute de esta manera contra nosotros pues recibimos monedas de menor adquisitivo cada vez más bajo, condición que se suma para tornar cada día más difícil la situación de los mineros.

Hay que tomar en cuenta también la restricción de los mercados que indica que el fenómeno no es pasajero, ni mucho menos. Las previsiones más optimistas señalan que el empeoramiento ha de continuar siquiera por medio año. Si nos atenemos a los análisis pertinentes sobre la economía mundial tendremos que admitir que los plazos para llegar a una recuperación serán de ser seguramente mucho más largos que el señalado y que habrá que prepararse para soportar una crisis duradera antes de llegar a un período de alza.

A eso hay que agregar algo en que los técnicos insisten continuamente: por falta de exploración sistemática y científica, no se han ubicado nuevas minas ni reservas considerables, salvo en algún caso de todavía tiene que ser estudiado en parte, como sucede con yacimientos ricos de cobre y de plata. Por tanto, se explotan minas con rendimiento cada vez menor y que suponen costos de producción crecientes, con frecuencia imposibles de afrontar por los mineros pobres afortunados, que han tenido que interrumpir su trabajo.

Dentro de esa enumeración, no puede dejarse de lado el hecho de que los insumos importados han subido de precio en proporción muy superior a la de las alzas más notables de los metales. Este factor no incidió durante algún tiempo, mientras se utilizaban todavía las reservas adquiridas a los precios antes vigentes; pero luego hizo sentir todo su peso: maquinarias, otros equipos, explosivos y medios de transporte - para no hablar de otros ítems - han de seguir subiendo proporcionalmente a mayor ritmo que la propia inflación mundial.

En otras palabras, tenemos por un lado descenso de precios - tanto nominales como especialmente reales - y por otro, aumento de los costos de producción y de inflación de la demanda, aspectos que configuran la situación actual de nuestra industria minera que tiene que llevar a que el gobierno adopte medidas para evitar o cualquiera atenuar la crisis en que ya nos hallamos y que, según todo indica, puede agravarse en los próximos meses.

No debe perderse de vista tampoco que, si bien ya se tenemos una economía tan poco diversificada, especialmente en cuanto a exportaciones, como hace algunos años, todavía el peso de la minería es fundamental en lo referente a adquisición de divisas. La crisis de la minería puede derivar fácilmente en una crisis general, tanto más si varios rubros no tradicionales también se enfrentan con dificultades, con reducciones en baja.

Esa razón de más para que se tomen medidas generales de previsión a fin de garantizar nuestro desarrollo continuado y evitar que caigamos en las condiciones en que se encuentran otros países americanos, inclusive algunos que parecían tener una economía sólida.

Es fundamental, a este respecto, que todos nos hagamos cuenta, de que, si bien hemos podido perecer, hasta el momento, no de manera alguna el margen de la crisis mundial, ésta habrá de tener inevitablemente repercusiones entre nosotros aunque quizá no con efecto tan grande como entre otras naciones vecinas. Pero si el cabo, aunque es indudable que hemos dado algunos pasos adelante, todavía seguimos siendo una nación sobre que tiene que vivir dentro de los límites que esa condición impone.

Nuestros estudiantes viajan por Bolivia

Con profunda satisfacción, comprobamos que numerosas delegaciones de jóvenes estudiantes, aprovechando las vacaciones invernales, se han dedicado a realizar viajes dentro de nuestro territorio, en un intercambio que ha de ser provechoso desde muchos puntos de vista y que, por ello, tiene que ser alentado tanto por las autoridades como por las instituciones particulares.

Nada tenemos en contra de los viajes que las asociaciones juveniles, sobre todo al llegar al bachillerato, suelen realizar al extranjero pues quizá sea esa la última oportunidad de conocer otros horizontes; pero es indudable que, en orden de prioridades, lo primero es que nos conozcamos nosotros mismos, que visitemos nuestra patria. Es conocida la costumbre de salir al exterior, quizá por cierto snobismo, y de menospreciar lo propio al extremo de desconocerlo.

Viajes como aquellos que ahora comentamos tienen la ventaja de hacernos conocer lo mucho que tenemos, las grandes posibilidades que ofrecemos y que se hallan sobre todo a disposición de los jóvenes; se verá lo que hemos logrado en busca de un futuro mejor.

Pero no es lo menos provechoso el conocimiento humano que grupos que viven a centenares de kilómetros y que todavía no han conseguido mantener contactos continuos y fluidos. Este es el camino más rápido y eficaz para destruir prejuicios, a veces peligrosos e injustos, para que nos haga cuenta de nuestra unidad fundamental, pese a diferencias existentes que tienen que ser admitidas porque forman parte de la variada riqueza del pueblo boliviano. Estos viajes son ocasiones de auténtica confraternidad y de acercamiento que, precisamente por ser espontáneo, rinde más mejores y más duraderos.

Por eso, consideramos que los jóvenes estudiantes deben ser alentados a llevar a cabo estas actividades tan beneficiosas, que deberían integrar la educación teórica que se debe en los colegios o suplir la falta de información que se da cuando los estudios son abandonados en niveles inferiores. Deben concederse facilidades en cuanto a los medios de transporte y alojamiento así como para que los estudiantes - y no estudiantes - puedan visitar los numerosos lugares que hay para tiene y que ofrecen sus riquezas y bellezas naturales o las que han sido creadas por nuestra cultura.

Si estos beneficios se recogen en el breve período de tres semanas que duran las vacaciones de invierno, mayores podrían ser si se utilizaran los tres meses de las vacaciones de medio inclusive para no dejar que se pierdan en un ocio completamente dañino.

Si todos debemos contribuir a este turismo juvenil, una tarea especial podría corresponder a la Subsecretaría de Juventudes, capaz de planificar y facilitar los viajes en gran mayor. Un amplio ensayo podría ser realizado al concluir el presente año lectivo, como primer paso para que pueda repetirse en escala más amplia en los posteriores.

Saqueo de obras de arte - III

¿Qué se puede hacer?

De "PERSPECTIVAS DE LA UNESCO"
(Conclusión)

"¿Por qué no abolir lisa y llanamente la propiedad privada de las obras de arte?. Esta medida radical fue sugerida por un profesor de la Universidad de Teherán a fin de poner término al robo y al contrabando de los objetos procedentes de los países ricos en vestigios arqueológicos. El Sr. Ezzat Negahban formuló esta propuesta durante la reunión de expertos organizada por la Unesco en noviembre de 1973 en Bélgica sobre los aspectos problemas relativos a la propiedad cultural. En esa reunión el profesor iraní propuso un programa de lucha contra el robo y el fraude de objetos de valor artístico, histórico o cultural:

- Organización, en los museos del mundo entero, de exposiciones ambulantes que, a la vez que aportan un complemento a las colecciones de cada país, contribuirán a disminuir el ritmo de las adquisiciones de los conservadores.

- Una licencia de excavación para toda expedición arqueológica a fin de garantizar la justa repartición de los descubrimientos entre las misiones de excavación y los países huéspedes.

- Establecimiento de unidades especiales en la policía nacional para combatir los delitos relativos al arte y las antigüedades.

- Un censo, hecho por los propios países, de sus lugares arqueológicos y de todas las obras importantes de su patrimonio cultural;

Prohibición absoluta de realizar excavaciones comerciales en materia de antigüedades y de otros bienes culturales.

- Prohibición absoluta de atribuir valor comercial a los descubrimientos arqueológicos.

Diversos países adoptan ya, en diferente grado, muchas de esas medidas. El Sr. Gérard Bolla, director del Departamento del Patrimonio Cultural de la Unesco, recordó que la Organización estimulaba activamente el intercambio de exposiciones entre museos de diferentes países. Sin embargo, por interesantes que sean esas operaciones en el plano cultural, podemos interrogarnos sobre su eficacia en la lucha contra el mercado negro. El Sr. Ismail Mokhtar, presidente de la Organización de Antigüedades Egipcias, no fue el único que se mostró escéptico. Además, la obligatoriedad de una licencia de excavación para las expediciones arqueológicas se ha convertido en una práctica muy común; por último, ya existen numerosas facilidades que han ayudado a encontrar obras robadas en Gran Bretaña, en la República Federal de Alemania, en Francia y en Italia.

Un indispensable censo

En todo plan de lucha contra el robo y el contrabando es esencial hacer un censo de las riquezas culturales, ya que este permite identificar con seguridad las obras. Japón es un precursor en esa tarea. En ese país se hizo hace más de 70 años un censo que regularmente se pone al día. Otros países, como Bélgica, se preocupan activamente por establecer inventarios análogos. El episcopado italiano decidió hace poco poner en marcha un vasto fichero, fotográfico en el que estarían inventariadas, parroquia por parroquia, todas las iglesias que presentan un valor artístico. El Gobierno turco, por su parte, está estudiando un repertorio de las riquezas artísticas que contienen los edificios religiosos de Turquía. La Unesco no se queda atrás, precisó el Sr. Bolla, puesto que presta su colaboración para establecer inventarios en diferentes partes del mundo.

La prohibición suscita el mercado negro

Los expertos aprobaron la acción de la Unesco y la condenación a perpetuidad en esa vía. Pero no estuvieron de acuerdo con su colega iranio que pretendía acabar con el mercado del arte: los conservadores, los arqueólogos, los juristas, los policías especializados y los anticuarios presentes en Bruselas se pronunciaron por un control eficaz de las transacciones de obras de arte y antigüedades.

El Sr. Christian de Bruyn, presidente de la Asociación de Anticuarios Belgas, resumió aparentemente la opinión de la mayoría de los participantes cuando dijo: "El mercado del arte: los conservadores, los arqueólogos, los juristas, los policías especializados y los anticuarios presentes en Bruselas se pronunciaron por un control eficaz de las transacciones de obras de arte y antigüedades.

El Sr. Christian de Bruyn, presidente de la Asociación de Anticuarios Belgas, resumió aparentemente la opinión de la mayoría de los participantes cuando dijo: "El mercado del arte no puede suprimir de un plumazo un mercado negro tan vasto; la única solución es organizar un mercado legal abierto a los comerciantes especializados". Recordó que la Confederación Internacional de los comerciantes de Obras de Arte (CINOA) que agrupa a diez países europeos más Estados Unidos, había recomendado vivamente a sus miembros una extrema escrupulosidad respecto a la procedencia de los objetos puestos en venta, y propuso los servicios de esa asociación para ayudar a gobiernos y museos a obstaculizar el contrabando. Por último, el Sr. de Bruyn sugirió que se vendiesen al exterior las obras que existen en más de un ejemplar en las colecciones nacionales, lo que respondía al Sr. Mokhtar, quien se había referido a las dificultades de su gobierno para evaluar tales objetos. "Al proponer tales a museos que no las tenían en sus colecciones, recibimos siempre ofrecimientos interiores", había declarado el experto egipcio. El Sr. Mokhtar se apresuró a agregar que su país organizaba cada año de 30 a 40 piezas excepcionales de su patrimonio arqueológico a hombres de Estado europeos más quienes ulteriormente las daban a museos. Egipto donó incluso templos enteros: cinco de ellos fueron regalados a diferentes países (entre los cuales se contaba España) como reconocimiento de su contribución a la campaña para el salvamento de los monumentos de Nubia.

La pequeña marca que hace la diferencia

Otra forma de ayudar a los conservadores a enriquecer sus colecciones incompletas es proponerles reproducciones o copias de obras originales. "Este método tiene también sus límites", precisó el Sr. Chatelain, ex director de los museos de Francia.

"Hicimos hacer copias de los más hermosos dibujos del Louvre. Era tan perfectas que la única manera de distinguirlas de los originales era la pequeña marca que habíamos impreso en el papel. Pero tuvimos pocos compradores.... Para enriquecer las colecciones completándolas con copias habría que cambiar primero la mentalidad del público y enseñarle a apreciar lo que ve en vez de la rareza o el precio del objeto expuesto".

A fin de favorecer una apreciación más desinteresada de las obras de arte, los expertos invitaron consistencia a la Unesco a propagar, mediante sus actividades educativas, el respeto del patrimonio cultural de cada nación. Otra cosa muy importante: los expertos rogaron a la Organización que redoblase sus esfuerzos para que un número elevado de países adoptase la convención de 1970, encaminada a impedir el comercio ilegal de riquezas culturales. Hasta hoy solamente 22 países han ratificado esa convención, que establece una especie de pasaporte para las obras de arte y autentifica su procedencia.

A este respecto el Sr. Bolla deploró que ninguno de los grandes países importadores de obras de arte - y los más importantes de aquellos en que tales objetos transitan, hayan adherido aún a esta convención internacional. Una de las razones de la tibieza de numerosos gobiernos es el temor de verla aplicar con efecto retroactivo. El Sr. Bolla aseguró que los autores de la convención no habían tenido de ningún modo la intención de impugnar las transacciones pasadas. Pero es cierto que toda unión a la forma en que ciertas obras fueron llevadas a su país "huésped" pone muy incómodas a las autoridades de ese país. Poco después de terminada la reunión de Bruselas, uno de los participantes en otra reunión internacional sugirió que se estableciese un inventario de los objetos de arte conservados en los museos y en las colecciones del mundo entero. Un portavoz de una de las más importantes naciones "importadoras" que se hallaba presente llegó inmediatamente a la conclusión de que esa operación podía ser empleada como medio de presión para intentar recobrar algunas obras conservadas en los museos de su país.

Mientras subsista un clima así, será imposible llevar a cabo, una acción eficaz en escala internacional. Y sin embargo, esa sería la única solución.....

(perspectivas de la Unesco)

Acerca de una subsecretaría de asuntos femeninos

Por ELBA DE JEMIO

En forma insistente, se habla de que la mujer debe contar con una Subsecretaría de Asuntos Femeninos, o, mejor, una especie de Tribunal donde la mujer de toda clase social y económica pueda llegar a presentar quejas o a solicitar que le de tal o cual cargo porque se considera capaz de integrarse al desarrollo del país. Si la subsecretaría no le confiere esta posibilidad, entonces, naturalmente, la mujer sería marginada y no tendría mayores oportunidades porque su mismo sexo le habrá negado esta participación. Además, se piensa que la Subsecretaría podría "promocionar" a la mujer, especialmente la obrera y la campesina (?).

Creo que estos arranques emocionales y sentimentalistas de las mujeres que a veces piden esta Subsecretaría (¿por qué no un Ministerio?) no está de acuerdo con la realidad de nuestros tiempos. Considero que la integración de la mujer a través de un organismo burocrático femenino, no deja de ser una mistificación. La participación femenina no puede ser objeto de una burda explotación por parte de quienes creen que, al manejarla o manipularla desde arriba, la obligan a someterse a ciertas consignas o a realizar algunos menesteres, so pretexto de "promoción de la mujer".

La mujer en Bolivia tiene historia. Se ha caracterizado por sus luchas en la guerra de la independencia, en la literatura, en las artes, en la vida profesional. Su participación ha sido importante en algunos pasajes de la vida política del país. Pero esto no quiere decir que la mujer boliviana haya ya cumplido su cometido, por el contrario, ha sido el comienzo y un ejemplo digno de ser emulado.

No creo que la emancipación de la mujer tenga que estar solamente en manos de las mujeres. Comprendo este movimiento como parte de la lucha por la liberación de toda situación de explotación. Y éste ha sido, precisamente, el incentivo que ha llevado a la mujer a participar en la lucha por la liberación del yugo español, ya que el colonialismo peninsular había creado un régimen de opresión político, económico y social.

La mujer boliviana, dado este antecedente, debe luchar en el mismo mancomunado con el varón, para salir de la situación de inferioridad. Empezando por el cambio de los sistemas estructurales del país que frenan el esfuerzo creador, no sólo de las mujeres. El sistema educativo es uno de los que requieren atención especial: hay que educar a las nuevas generaciones con mentalidad crítica y cuestionante hacia todo aquello que signifique prejuicio de sexo o de raza. Que la educación deffina su ideología de acuerdo con la realidad histórica y las características culturales de nuestro pueblo.

La promoción de la mujer entendida como la formación de clubes de madres, donde aprenden a coser y a tejer o a hacer manualidades, y donde muestra mayor parte de mujeres asisten por el incentivo de premios o de artículos de primera necesidad, es aberrante e indigna. A través de estas actividades, realizadas con métodos compulsorios de asistencia a reuniones, para demostrar posteriormente en exposiciones lo que las mujeres "son capaces de hacer", se está usando a la mujer como un instrumento, como un objeto para lograr objetivos completamente ajenos a su propia liberación.

Si bien es cierto que la mujer en Bolivia tiene historia, de pronto nos estamos quedando fuera de la historia. A partir de la conquista del voto femenino, no ha habido otras oportunidades de movilización masiva de mujeres y hasta resulta ser un potencial que se está desperdiciando. Las Brigadas Móviles de Reforma Agraria están formadas sólo por varones, los equipos de trabajo en desarrollo de la Comunidad contemplan varones en su mayoría; no hay mujeres como inspectores del trabajo; las campañas de alfabetización donde podrían movilizarse ingentes cantidades de mujeres de toda edad, ya no se llevan a efecto, hace falta capacitación de la mujer para el servicio doméstico que debe ser reglamentado, etc., etc.

El último cónclave de Ateneos de La Paz, ha sido radical en rechazar la creación de una Subsecretaría de Asuntos Femeninos y más bien sugiere la coparticipación de las responsabilidades en el manejo de la cosa pública. Las mujeres debemos tener conciencia de nuestra situación de dependencia y de que, para salir de ella, será preciso vencer la resistencia no sólo de varones retrógrados, sino de otras mujeres que con "ver" la necesidad de cambiar, que se conforman con su rol pasivo de madres y esposas, sin analizar que ese rol precisamente no puede ser cumplido ampliamente sin una visión clara de su función en el ámbito social.

Cartas a PRESENCIA

Sobre la historia del Himno Nacional

Señor Director:

Aprovecho una vez más la amabilidad que siempre me ha brindado en que el prestigioso matutino que dirige, para consignar que inserte las siguientes líneas:

En su edición de hoy figura un artículo sobre el Himno Nacional, suscrito por Walter Achá Aldunate, el mismo que me sugiere dar a conocer algunos datos importantes sobre la historia de nuestra canción patriótica. Lejos está de mi intención el criticar el artículo antes señalado, que resalta como encendida apología de los autores de nuestro símbolo patrio; sin embargo, incurre en algunos errores, que me voy a permitir rectificar teniendo en cuenta una rigurosa comentación de documentos históricos.

Ya en 1835, Bolivia contaba con un Himno Nacional, compuesto por el músico arequipeño Pedro Jiménez de Abril Tirado, a la sazón maestro de capilla de la Catedral de Sucre y profesor de música del Colegio Junín en tiempos del Mariscal de Zepita. Es probable que el manuscrito de ese himno duerma aún en alguno de los archivos nacionales. Tal como lo atestiguan las partituras de otras obras del mismo autor, el estilo de Abril Tirado es el del amable clásico, próximo a la escuela vienesa de Haydn y Mozart.

En la mañana del 18 de noviembre de 1845, al celebrarse el cuarto aniversario de la Batalla de Ingavi, se interpretó en la Catedral (entonces ubicada en el visoriamiento en Santo Domingo) la Gran Misa de Gloria compuesta para la ocasión por Leopoldo Benedetto Vincenti, por un conjunto orquestal de 28 músicos. cuyos nombres, junto con los de los cantores, algunos de ellos monaguillos, están consignados en los avisos publicados por aquellos días en el diario "La Epoca" de La Paz, dirigido por Bartolomé Mitre.

La Cancion Patriótica, con letra de José Ignacio de Sanjinés y música de Vincenti, no se interpretó sino en la noche, en la función inaugural del Teatro Municipal, obra del arquitecto nacional José Nuñez del Prado, por un grupo de damas y ca-

(Pasa a la página 11)

Charaña y su objetivo

Por LUIS ITURRALDE CHINEL

Al suscribirse la Declaración de Charaña, de ello hace cuatro meses exactamente, los bolivianos que la celebraron de dicho acuerdo, consistía en promover las condiciones satisfactorias para llegar a un entendimiento directo con Chile que resuelva el problema nacional de nuestra reivindicación marítima. El signatario de la declaración bipartita, el señor Presidente Banzer, así lo anunció a la nación, al indicar, en conferencia de prensa, que el restablecimiento de relaciones normales tendía a la obtención de un puerto soberano en el Pacífico, conectado al país mediante una carretera igualmente sujeta a su plena soberanía. No podía ser otro el objetivo, ya que por más de trece años habíamos mantenido la tesis de que toda reanudación de relaciones diplomáticas con el país transandino, debía coincidir con un acuerdo que hiciera posible tales negociaciones.

Sin embargo, no existe hasta ahora ninguna manifestación chilena que guarde alguna relación con el problema marítimo. Pues tanto gobernantes y periodistas, como industriales o comerciantes, tocan solamente el tema de la mediterraneidad, entendiendo que la solución estriba en una conjunción de intereses económicos e industriales, que promueva una complementación entre ambos países. Se busca, naturalmente, dar mayores facilidades a nuestros despachos de carga que vayan a los puertos o vengan de ultramar, mejoramientos en las reglamentaciones de tránsito de mercaderías o traslado de personas, pero no existe ninguna mención o preocupación relativo a una presunta salida al mar para Bolivia o que tenga cierto tufillo a demanda portuaria. Como lo expresé en mi anterior artículo de prensa, hay notoria discrepancia entre los estadistas, escritores y hombres de negocios de Bolivia y Chile respecto al objetivo esencial que determinó el espíritu de Charaña y su consecuencia inevitable, cual fue la reanudación de las relaciones diplomáticas.

Es evidente que desde el restablecimiento de relaciones, hay una constante afluencia de comisionados de la industria y comercio chilenos, que muestran interés en promover un vasto intercambio de productos originarios o manufacturados entre ambos países. Esta predisposición que busca una complementación económica no tiene nada de censurable, ya que existe una gran diferencia entre los recursos nacionales, que es mayor cuanto más cercana es su vecindad y existen necesidades mutuas que deben ser satisfechas. Pero es preciso tener en mente, que como quiera que para la obtención de una salida al mar, que es el objetivo sine qua non de nuestra reivindicación de litoral suficiente que nos garantice en el futuro la utilización de recursos marinos, será preciso dar compensaciones no territoriales, que establece una Acuerdo de Charaña que necesariamente deberán ser reactualizados, no debe propiciarse ni facilitarse tal intercambio mientras no seamos satisfechos en nuestros intereses marítimos.

Tal comentario manifestó, hace pocos días, un alto funcionario del Ministerio de Planeamiento, el Subsecretario don Carlos Calvo, "toda posibilidad de intercambio a nivel empresarial con Chile debe estar supeditado a la solución del problema marítimo". Lo que equivale a decir que aunque sean muy interesantes las perspectivas de una complementación industrial y comercial con el vecino país, debemos esperar previamente que sea resuelto nuestro problema vital. Se trata, en verdad, de un factor básico para nuestro desarrollo integral, para el afianzamiento de nuestra soberanía y la integridad física de nuestro territorio, teniendo los aspectos comerciales un carácter simplemente secundario. Es decir, que si antes estábamos enemistados con Chile por ser el autor de nuestro enclaustramiento, ahora debemos cuidar de nuestros recursos naturales, no cediéndolos alegremente, mientras no se suscriba un Tratado moderno y justo que nos devuelva nuestra soberanía en el Pacífico.

Una actitud de esta naturaleza, es posible que tenga la cualidad de acortar los plazos que demandarán las negociaciones bipartitas destinadas a librarnos del encierro en que vivimos. Pues, conforme pasan los días, va creciendo la incertidumbre respecto a la verdadera naturaleza de criterio chileno y su objetivo esencial que determinó el espíritu de Charaña y su consecuencia inevitable, cual fue la reanudación de las relaciones diplomáticas.

Es evidente que desde el restablecimiento de relaciones, hay una constante afluencia de comisionados de la industria y comercio chilenos, que muestran interés en promover un vasto intercambio de productos originarios o manufacturados entre ambos países. Esta predisposición que busca una complementación económica no tiene nada de censurable, ya que existe una gran diferencia entre los recursos nacionales, que es mayor cuanto más cercana es su vecindad y existen necesidades mutuas que deben ser satisfechas. Pero es preciso tener en mente, que como quiera que para la obtención de una salida al mar, que es el objetivo sine qua non de nuestra reivindicación de litoral suficiente que nos garantice en el futuro la utilización de recursos marinos, será preciso dar compensaciones no territoriales, que establece una Acuerdo de Charaña que necesariamente deberán ser reactualizados, no debe propiciarse ni facilitarse tal intercambio mientras no seamos satisfechos en nuestros intereses marítimos.

Tal comentario manifestó, hace pocos días, un alto funcionario del Ministerio de Planeamiento, el Subsecretario don Carlos Calvo, "toda posibilidad de intercambio a nivel empresarial con Chile debe estar supeditado a la solución del problema marítimo". Lo que equivale a decir que aunque sean muy interesantes las perspectivas de una complementación industrial y comercial con el vecino país, debemos esperar previamente que sea resuelto nuestro problema vital. Se trata, en verdad, de un factor básico para nuestro desarrollo integral, para el afianzamiento de nuestra soberanía y la integridad física de nuestro territorio, teniendo los aspectos comerciales un carácter simplemente secundario. Es decir, que si antes estábamos enemistados con Chile por ser el autor de nuestro enclaustramiento, ahora debemos cuidar de nuestros recursos naturales, no cediéndolos alegremente, mientras no se suscriba un Tratado moderno y justo que nos devuelva nuestra soberanía en el Pacífico.

Una actitud de esta naturaleza, es posible que tenga la cualidad de acortar los plazos que demandarán las negociaciones bipartitas destinadas a librarnos del encierro en que vivimos. Pues, conforme pasan los días, va creciendo la incertidumbre respecto a la verdadera naturaleza de criterio chileno y su objetivo esencial que determinó el espíritu de Charaña y su consecuencia inevitable, cual fue la reanudación de las relaciones diplomáticas con el país transandino, debía coincidir con un acuerdo que hiciera posible tales negociaciones.

Sin embargo, no existe hasta ahora ninguna manifestación chilena que guarde alguna relación con el problema marítimo. Pues tanto gobernantes y periodistas, como industriales o comerciantes, tocan solamente el tema de la mediterraneidad, entendiendo que la solución estriba en una conjunción de intereses económicos e industriales, que promueva una complementación entre ambos países. Se busca, naturalmente, dar mayores facilidades a nuestros despachos de carga que vayan a los puertos o vengan de ultramar, mejoramientos en las reglamentaciones de tránsito de mercaderías o traslado de personas, pero no existe ninguna mención o preocupación relativo a una presunta salida al mar para Bolivia o que tenga cierto tufillo a demanda portuaria. Como lo expresé en mi anterior artículo de prensa, hay notoria discrepancia entre los estadistas, escritores y hombres de negocios de Bolivia y Chile respecto al objetivo esencial que determinó el espíritu de Charaña y su consecuencia inevitable, cual fue la reanudación de las relaciones diplomáticas.

Es evidente que desde el restablecimiento de relaciones, hay una constante afluencia de comisionados de la industria y comercio chilenos, que muestran interés en promover un vasto intercambio de productos originarios o manufacturados entre ambos países. Esta predisposición que busca una complementación económica no tiene nada de censurable, ya que existe una gran diferencia entre los recursos nacionales, que es mayor cuanto más cercana es su vecindad y existen necesidades mutuas que deben ser satisfechas. Pero es preciso tener en mente, que como quiera que para la obtención de una salida al mar, que es el objetivo sine qua non de nuestra reivindicación de litoral suficiente que nos garantice en el futuro la utilización de recursos marinos, será preciso dar compensaciones no territoriales, que establece una Acuerdo de Charaña que necesariamente deberán ser reactualizados, no debe propiciarse ni facilitarse tal intercambio mientras no seamos satisfechos en nuestros intereses marítimos.

Tal comentario manifestó, hace pocos días, un alto funcionario del Ministerio de Planeamiento, el Subsecretario don Carlos Calvo, "toda posibilidad de intercambio a nivel empresarial con Chile debe estar supeditado a la solución del problema marítimo". Lo que equivale a decir que aunque sean muy interesantes las perspectivas de una complementación industrial y comercial con el vecino país, debemos esperar previamente que sea resuelto nuestro problema vital. Se trata, en verdad, de un factor básico para nuestro desarrollo integral, para el afianzamiento de nuestra soberanía y la integridad física de nuestro territorio, teniendo los aspectos comerciales un carácter simplemente secundario. Es decir, que si antes estábamos enemistados con Chile por ser el autor de nuestro enclaustramiento, ahora debemos cuidar de nuestros recursos naturales, no cediéndolos alegremente, mientras no se suscriba un Tratado moderno y justo que nos devuelva nuestra soberanía en el Pacífico.

Una actitud de esta naturaleza, es posible que tenga la cualidad de acortar los plazos que demandarán las negociaciones bipartitas destinadas a librarnos del encierro en que vivimos. Pues, conforme pasan los días, va creciendo la incertidumbre respecto a la verdadera naturaleza de criterio chileno y su objetivo esencial

Soledad del presidente brasileño

Por CESAR SILVA
Servicio Especial de Inter Press Service

RIO DE JANEIRO, JUNIO (IPS).- El senador Teotonio Vilela, especie de Don Quijote del partido oficialista, liberal, casi solitario en quebrar lanzas con los "duros", pronunció un discurso el pasado viernes, que debería haber comenzado así: "El Presidente (Ernesto Geisel) está sin apoyo de los Ministros, de los Gobernadores y del Congreso".

Según anunció el propio senador, la frase fue cambiada en atención al encuentro mantenido en Brasilia entre Gobernadores de San Pablo, Egidio, de Rio Grande do Sul, Sinval Guazeli, y de Minas Gerais, Aureliano Chaves. Los tres gobernadores, jefes de los tres estados política y económicamente más importantes y miembros destacados dentro del sector político de Geisel, se habían reunido con el objeto de tratar la misma preocupación del senador Vilela: el aislamiento del Presidente y el riguroso bloqueo impuesto por la "línea dura" (militar), al programa de distensión política del Presidente de la República.

Así, en tres días, cuatro políticos de importancia en el esquema oficialista hablaron del "aislamiento" del Presidente Geisel, uno de ellos en términos casi dramáticos. El Gobernador Paulo Egidio, que ningún periodista le formulase interrogante alguno sobre el tema, quiso dejar en claro que está dispuesto "a luchar hasta la fuerza del estado de San Pablo en apoyo incondicional a la política del presidente Geisel".

Paulo Egidio efectuó esas declaraciones durante la reunión con sus dos colegas, después de un fin de semana en que recibió a numerosas personalidades, incluidos jefes militares, y antes de un viaje a Brasilia, donde mantendría diversas reuniones con el Presidente Geisel.

Evidentemente está ocurriendo algo grave, es la conclusión unánime de los observadores. Menos unánime y más difícil es la tarea de puntar los datos para montar el cuadro. Surgieron por ejemplo, diversas versiones sobre el encuentro con los gobernadores. Todas muy atendibles, desmentidas o no.

Una de las versiones es que los gobernadores habían tratado la tesis de aplazamiento de las elecciones municipales, señaladas para 1976. Los motivos del aplazamiento son fáciles de comprender si se trata de evitar otra desastrosa derrota del partido oficialista, la alianza Renovadora Nacional (ARENA) hecho que resultaría "inaceptable" para el "sector duro" del régimen, que reúne a la mayoría de los oficiales de alta jerarquía con mando de tropas. Para tal sector, el aislamiento, la renuncia, el movimiento democrático brasileño (MDB) resulta un bloque directo contra la revolución. Luego, es preciso suspender las elecciones. Pero inmediatamente después de divulgada esa versión, Paulo Egidio la desmintió y lo mismo fue hecho por los funcionarios de la Presidencia en Brasilia. En todos casos, habló insistentemente en garantizar elecciones libres y honestas.

Esto llevó a los observadores a no dar crédito a la versión, pero sí a reintepretarla. Los tres gobernadores, así como el senador Teotonio Vilela, habrían tratado dos cuestiones: mantener las elecciones de 1976 y preparar el esquema de "absorción" de más de una victoria de la oposición. En estas palabras, los Gobernadores y el Senador estarían tratando de salvar la distensión política propuesta por el Presidente Geisel y su más próximo asesor, el general Golbery do Couto e Silva.

Es preciso destacar aquí dos situaciones. Paulo Egidio es Gobernador de San Pablo porque el General Geisel es el Presidente y el Senador Teotonio Vilela mantuvo hace dos meses un largo encuentro reservado con el Presidente Geisel. A partir del mismo se convirtió en propagandista del programa de "distensión política que el Presidente quiere", transformándose en el líder de una corriente que propugna una reforma constitucional cuyo fin es eliminar la legislación de excepción, especialmente el acta institucional número cinco, que confiere poderes absolutos al Presidente de la República. Ambos siempre presentándose como intérprete del Presidente Geisel y en ningún momento fue desmentido. Quiere decir - recalcan los observadores - que hay alguna cosa realmente cierta cuando el Senador Vilela prepara un discurso que comienza "el presidente está solo" y cuando el Gobernador Egidio asegura que San Pablo "jugara toda su fuerza en apoyo de Geisel". Y aún mas en todos sus pronunciamientos, el Senador Vilela parece separar a Geisel, aún siendo general, de las Fuerzas Armadas. Dice que el Presidente está aislado también de las Fuerzas Armadas, lo cual es grave en un régimen militar.

El Año Santo

Por RAUL PINO-ICHAZO.

Transcurrido casi medio año de celebración de este acontecimiento, podemos ya vislumbrar la gama diversa de productos que, bajo esa motivación, se han puesto a disposición del público boliviano. No en vano se hace este análisis, más aún, si consideramos que cualquier acontecimiento, de religioso, profesional o de turismo, siempre va unida a una acción comercial paralela, que es la que, en definitiva, toma el pulso, por su forma de enfoque y agresividad, la real aceptación del punto de venta y el éxito de la promoción netamente comercial.

Halagüeño resulta, obviando cualquiera de los propósitos que hayan sido prioritarios para la promoción de este acontecimiento, que se hayan creado productos al alcance del posible cliente -sobre todo teniendo en cuenta la estructura del mercado boliviano, su potencialidad y la idiosincracia de la gente que elige estos productos- realmente por lo que sabemos del programa "Año Santo en Tierra Santa", el necesario conocimiento de mercado para lanzarlo al mismo no se ha descuidado en ningun punto de importancia, desde considerar el número de días que puede ausentarse un usuario de clase y recursos medianos, la necesidad de impactarlo con su propia presencia en Tierra Santa, que en si, consuma toda una atención especial para vive en el interior de todo ser humano, que se identifica más o menos, con los sentimientos cristianos.

Naturalmente, no todo es reencuentro o curiosidad con la fe cristiana, también antes de ese "plato fuerte" - emocional, existe una buena dosis de acercamiento a elementos de belleza turística, realmente inconfundibles, como la del Mar Egeo, Roma y la Península Ibérica -así, el participante comienza a ser turista en las dos facetas más importantes- separar la realidad de la idea que conocio en libros y textos, tomar conciencia de la actividad turística en otros centros, pulsando sus aciertos, defectos, sin olvidarse que hoy en día esa es la vigente, por lo tanto y por la masificación del turismo europeo, nadie debe sentirse relegado por la carencia de atenciones personales, es la fase necesaria que hay que vivirla para conocer y luego poder ejercer crítica.

Después de ese conocimiento se decide permanecer en el viaje agradable y lleno de anécdotas y vivencias, como es el de grupo, o en su defecto, elegir el viaje individual o selectivo, por supuesto, a superiores exigencias económicas.

NOTICIA DE PERFIL

El poder económico

A raíz de que en la Conferencia Mundial de Mujeres que se realiza en México se ha instinuado que el poder económico se halla en manos masculinas, tal vez sea interesante aclarar que en nuestra sociedad mestiza el asunto es a la inversa. Al menos así se desprende de la carta que escribe la señora Berta Legas a su cónyuge el Sr. Julián Legas.

"Mi querido Julián:

He recibido tu carta pidiéndome dinero y en la que me dices que tu camión se ha trancado en Cochabamba y que te hallas solo, enfermo y sin plata en el bolsillo. A otro perro con ese hueso, que esa película en colores ya la he visto.

Quiero decirte, Julián, que en esta casa el que manda la plata en el bolsillo, ni la guarda en el colchón como hacíamos las cholas en tío témpore. La plata hay que invertirla y la nuestra está muy bien invertida, de manera que no tengo "cash flow" (como decimos en Churubamba).

Como tú bien sabes, la casa que tenemos en la calle Tumusla casi esquina Buenos Aires está alquilada y a buen precio, mientras tu pobre Berta sigue durmiendo en el cuartito de la entrada, igual que hace veinte años. Con esos alquileres he comprado el camión que tú estás trabajando y que hasta el momento no ha dado ningún "perdido" como los que yo había pensado al hacer el proyecto de prever la rentabilidad donde, yo bruta, no anoté tu afición por el trago y las mujeres.

De esos alquileres pago mensualmente las letras que he firmado por el camión y debes saber que también de allí sale la plata para comprar la harina, el azúcar y el arroz que nuestro compadre Luis lleva de contrabando hasta el vecino país de Chile y que también nos rinde "profits" con los cuales sufragamos pequeños gastos como ser: a) pago de pensiones en el colegio de las monjitas donde se educa nuestra Chabela (que es una preciosura) y la adquisición de ropita que le permite alternar en buenos círculos sociales, que tú ni siqu

Se cumple paro en la universidad de Potosí

POTOSI, 25 (PRESENCIA).- Los miembros de la planta administrativa y estudiantes de la Universidad Tomás Frías de esta ciudad, se encuentran cumpliendo paros de labores, desde el día de ayer, en protesta contra el Jefe de Bienestar y solicitando su destitución.

El paro del personal administrativo, de 48 horas, concluirá mañana a las 14 en tanto que el de los estudiantes, por el mismo período, se cumple el viernes a las 7 horas.

Ambas resoluciones indican que el Jefe de Bienestar, Floduardo Lizarazu, carece de sensibilidad y humanitarismo. Se indicó que este funcionario negó atención de emergencia para la esposa de un empleado y que como consecuencia ella falleció.

Las autoridades universitarias han manifestado que iniciarán un proceso a Lizarazu, para establecer su culpabilidad o no luego proceder en consecuencia, extremo que no fue aceptado por el personal que pide la destitución inmediata.

Lizarazu, por su parte, afirma haber obrado de acuerdo con el Reglamento de la Universidad.

En Potosí

Se ampliará internado para señoritas universitarias

POTOSI, 25 (PRESENCIA).- "Hemos inaugurado el Internado para Señoritas y posteriormente lo iremos ampliando", dijeron autoridades de la Universidad "Tomas Frías" de esta capital.

Al proporcionar informaciones a la prensa, los personeros de la Universidad, expresaron que "inicialmente hay capacidad para nueve internas y que en breve se ampliará, para 25 dotando a las habitaciones del elemental confort que precisa una estudiante del interior que llega a Potosí".

En cuanto al internado de varones, se subrayó que "hay 170 plazas en un edificio de cuatro pisos que reúne las condiciones necesarias para los estudiantes".

CONSEJO UNIVERSITARIO

Las autoridades de la Universidad "Tomas Frías", informaron que "el Consejo Universitario, de acuerdo a la ley, está en vigencia y que ha realizado ya ocho sesiones".

"La reunión del Consejo, se efectúa cada semana" se dijo.

En cuanto a la conformación de este cuerpo universitario, se subrayó que "está integrado por el Rector, el Vicerector, el Director General Administrativo, tres delegados docentes, tres delegados estudiantiles, tres Decanos y el Secretario General de la Universidad."

"Hasta el momento, hemos analizado varios aspectos académicos y administrativos en el seno del Consejo" se indicó.

"El Dr. Jaime Delgadillo, en su calidad de Rector, ha viajado a Santa Cruz, donde se realiza una reunión nacional de Rectores" se dio, cuenta a los medios informativos.

En fuentes universitarias, se supo que "en la capital oriental se efectúa una reunión de Rectores calificada de emergencia, posiblemente a raíz de los acontecimientos internos surgidos en la UMSA y otras Universidades".

El Rector Delgadillo Schulze, declaró antes de su viaje que "el CNES, ha propiciado esta nueva reunión y seguramente servirá para analizar el actual momento que viven las Universidades".

"Las labores universitarias en Potosí se cumplen normalmente y dentro de ese ritmo pensamos concluir el cuatrimestre" afirmó el Rector.

Delegación de militares brasileños cumplió breve visita a Cochabamba

COCHABAMBA, 25 (PRESENCIA).- Un grupo de 35 oficiales de las Fuerzas Armadas de Brasil visitó esta ciudad y estuvieron en diferentes institutos militares de la VII. División Académica de Ejército.

Autoridades militares dieron la bienvenida a los militares y el Gral. Hugo Céspedes Espinoza les dijo su satisfacción por verlos en Cochabamba y que su visita serviría para reforzar los vínculos que unen a los dos países.

Los militares brasileños, luego de conocer el trabajo que se realiza en los diferentes institutos militares y compartir con los alumnos que realizan estudios académicos, retornaron a su país, no sin antes señalar que volverán para efectuar una visita a otras ciudades de Bolivia y llegar inclusive al Chapare.

Riberalta

Multitud presenció primera ordenación de un sacerdote

RIBERALTA, 25 (PRESENCIA).- En marco de impresionante multitud que se dió cita en el Estadio "Enrique Giese" de esta ciudad, fue ordenado primer sacerdote del Vicariato Apostólico de Pando, el diácono René Suárez Mendoza y recibió los Ministerios Menores de Acólito Lector el Seminarista Jaime Sussly, la noche de martes 10 próximo pasado.

La ordenación estuvo a cargo del Mons. Gutierrez Granier, Obispo de Cochabamba, asistido por Mons. Lorenzo Burns, Administrador del Vicariato Apostólico de Pando y los sacerdotes de las parroquias de Riberalta.

SOLEMNIDAD

Las ceremonias fueron solemnes y vistosas. Unas 5 mil personas abarrotaron las graderías y el campo deportivo del Estadio, dándole un marco realmente impresionante al acto.

Los fieles y curiosos observaron con respeto y emoción la ceremonia de ordenación, enmarcadas por un coro polifónico de los Colegios locales.

El hecho de contar con un primer sacerdote del Vicariato, hijo de Riberalta, fue motivo de alegría y satisfacción general, y ha constituido sin lugar a dudas el acontecimiento sobresaliente de los últimos años.

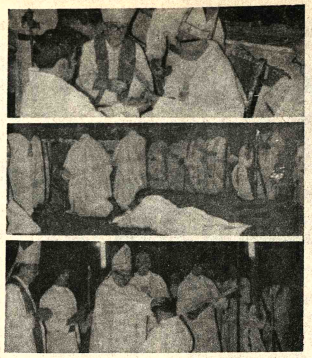

...SACERDOTE.- Tres aspectos de la ordenación sacerdotal de René Suárez Mendoza que se celebró en Riberalta. Numerosos fieles presenciaron la ceremonia. (Foto PRESENCIA)

En la Universidad de Sucre se prolongó cuatrimestre académi

SUCRE, 25(PRESENCIA).- El Consejo Universitario de San Francisco Xavier decidió prolongar hasta el 26 de julio el primer cuatrimestre de la presente gestión, al haber sido interrumpido en una de tres semanas por la huelga estudiantil que demandaba la solución de los problemas económicos de esta Casa Superior de Estudios.

El nuevo calendario señala la suspensión de actividades académicas el 26 de julio. Las evaluaciones de promoción se recibirán entre el 28 de julio y 2 de agosto. El segundo cuatrimestre se iniciará el 18 de agosto para concluir el 2 de enero de 1976

De ese modo el presente cuatrimestre ha sido prolongado en dos semanas, término que se estima necesario para que los profesores cumplan los programas de sus materias. Antes se había hecho una encuesta entre los docentes consultando el porcentaje de avance de programas.

EXAMENES DE COMPETENCIA

El Consejo Universitario aprobó igualmente la Convocatoria a exámenes de competencia y concurso de méritos para los profesores que ingresaron a la Universidad sin cumplir estos requisitos.

Sin embargo no ha sido aún publicada, en razón de la divergencia de criterios entre los delegados docentes y representantes estudiantiles. Estos últimos solicitan que en dichos exámanes sean también incluidos aquellos profesores que rindieron examen de competencia después de la reapertura de la Universidad en 1972.

"Esos exámenes no son válidos porque se efectuaron a puerta cerrada y sin los requisitos correspondientes, dijo a PRESENCIA el ejecutivo de la Federación Universitaria Local.

El Consejo Universitario, con el voto disidente de los delegados estudiantes resolvió que esos profesores no se sometan a la nueva convocato
su parte los estudia
reunirán a nivel de
Estudiantil amplia
considerar esa resoluci
dijo que "es posible
exigencia sea reiterada
autoridades universitar
Algunos prof
consultados manifestar
ber cumplido con los re
en la forma en que dete
Universidad, Otros ex
no tener ningún incon
en sujetarse a las decisi
se adopten. Coincidiero
debe tenerse cuidado e
tamiento hacia los profe
que enseñan en la Uni
"pues merecen conside
respeto"

SEMINARIO DE AN INTEGRAL

La Federación versitaria Local est
temario que será con
con motivo del semir
análisis integral, sobre
dad de la Universid
viana, y en especial de
versidad local.

SILVANA
El reloj suizo de confianza
Distribuidores para Bolivia
LA PRECISION
Casilla 569 Cochabamba

CARBURO DE CALCIO
Para entrega inmediata de origen colombiano, calidad garantizada, en tambores de 50 kilos netos cada uno.
* * * *
Precio por tambor $b. 501.85
(incluido impuesto sobre ventas)
* * * * *
SOCIEDAD MINERA COMERCIAL LTDA.
(SOMCO LTDA.)
Calle Rosendo Gutiérrez Nº 481 (Sopocachi)
Teléfonos: 27271 - 61711

LINEA DE CAUVILLE
Completa, con durmientes, eclisas, sapos, pernos, etc., etc.
Para entrega inmediata, de 16 libras por yarda.
A precio muy conveniente.
Ofrece
SOCIEDAD MINERA COMERCIAL LIMITADA
(SOMCO LTDA.)
Calle Rosendo Gutiérrez Nº 481 (Sopocachi)
Teléfonos: 27271 - 61711

ARPILLERA DE YUTE
40" DE 8 ONZAS
PITA DE YUTE
DE 3 Y 4 HEBRAS
Tenemos en Existencia Para Entrega Inmediata
SOCIEDAD MINERA COMERCIAL LTDA.
Calle Rosendo Gutiérrez Nº 481 (Sopocachi)
Teléfonos: 27271 - 61711

formulario philipsello
PHILIPS
NOMBRE
DIRECCION

Receptor de 1 banda Receptor portátil de 1 banda Aparato Infraphil Plancha eléctrica	5	5	5	5
Receptor de 2 bandas Receptor FM-OM Receptor de 3 bandas Philipsave a pilas Philipsave a corriente Batidora	10	10	10	10
Receptor de 3 bandas Receptor de 4 bandas Tocadiscos a corriente Philipsave Secadora Tostadora Batidora Licuadora	20	20	20	20
Radiograbadora Tocadiscos Electrófono Grabadora Philipsave Lustreencendora Aspiradora Cocina a Gas	40	40	40	40
Amplificador Stereo Sintonizador Tocadiscos Televisor Grabadora Stereo	80	80	80	80
Equipo Hi-Fi Radiófonos Televisor 24" Refrigeradores	160	160	160	160
				PUNTAJE TOTAL

(PARA TENER VALIDEZ ESTE FORMULARIO DEBE LLEVAR EL SELLO Y FIRMA DEL DISTRIBUIDOR PHILIPS).

¡$b 120.000 EN PREMIOS!
RECLAME SU "PHILIPSELLO" POR SU COMPRA A CREDITO O AL CONTADO Y PEGUELO EN LA CASILLA CORRESPONDIENTE DE ESTE FORMULARIO
RADIO PORTATIL 5 PUNTOS
PIDA LAS BASES A SU DISTRIBUIDOR
PHILIPS

elegada de Panamá:

o habrá justicia en el mundo mientras el anal de Panamá siga en manos de EE.UU.

MEXICO, JUN. 25 (IPS).- tras el Canal de Panamá representando un enclave nalista que divide al con- nte americano, no podrá haber justicia, igualdad o rrollo, no sólo en la región en el mundo entero.

La delegada de Panamá a la ferencia Mundial de la jer, Bertha. R. de Moscote, lo manifestó hoy al dar a conocer la posición que Panamá sostendrá en la Asamblea aria del viernes próximo.

Panamá, dijo, constituye el más claro de intervención, eliminación y explotación de recursos naturales por parte Estados Unidos, a pesar de la a lucha de pueblo y gobierno reconquistar los derechos le fueron arrebatados a siglos de siglo.

La señora Moscote presentó situación de Panamá en los uientes puntos:

"Estados Unidos explota los ursos naturales de Panamá, olidándose con todos los bene- os, porque por derecho de e por el Canal obtiene 914 nes de dólares anuales ntras que Panamá sólo cibe 148 millones.

Además, el gobierno de Estados Unidos se comprometió a pagar a Panamá mil 500 millones de dólares por el derecho de ferrocarril, cifra que tenía que ser entregada en 1955 y hasta la fecha el gobierno panameño no ha recibido suma alguna.

La discriminación se ejerce por razón de color y de nacionalidad, en el trabajo, en la escuela y en las zonas habitacionales.

Según un estudio de la Comisión Económica para la América Latina, en 1970 el diez por ciento de los trabajos manuales los desarrollaban en la Zona del Canal norteamericanos, el 90 por ciento no norteamericanos. Trabajos no manuales eran desarrollados en un 35 por ciento por norteamericanos y el resto por norteamericanos, informó la señora Moscote.

En lo que se refiere a trabajos administrativos especiales, agregó el 77 por ciento estaba encomendado al norteamericano y el 23 por ciento a otras nacionalidades. Las posiciones exclusivas las ocupaban 88 por ciento de norteamericanos y 12 por ciento de no norteamericanos y los puestos de seguridad en un 100 por ciento norteamericanos.

La discriminación salarial está representada por el siguiente hecho: el 25 por ciento de los trabajadores en la Zona del Canal son norteamericanos y reciben ingresos iguales a los que percibe el 75 por ciento de los trabajadores que son fundamentalmente panameños, señaló.

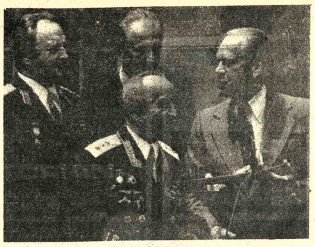

VUELO TRANSPOLAR.- Washington 23 (AP).- Ford sostiene en sus manos un modelo del avión soviético de 1937 que hizo un vuelo transpolar a los EE.UU. mientras conversa con pilotos soviéticos en la Casa Blanca. (Radiofoto AP).

Continúan choques armados en Beirut

BEIRUT, 25 (AP).- Se informó que dos personas murieron y seis resultaron heridas hoy como resultado de los choques entre facciones armadas que continúan en dos suburbios de Beirut, pese a la tregua. Cuatro de los heridos fueron policías.

Esto elevó las bajas a cinco muertos y 22 heridos en dos días de nuevos choques en los distritos Chiyah y Rummaned de Beirut, de acuerdo con estimados no oficiales.

Una serie de explosiones misteriosas sacudió hoy a ambos sectores y disparos esporádicos de ametralladoras y morteros continuaron hasta el mediodía.

Los funcionarios de seguridad se pusieron en contacto con guerrilleros palestinos y líderes del partido falangista libanés y concertaron una tregua a las 07:00 Est.

Pero dos horas después del plazo, un comunicado de la policía dijo que patrullas conjuntas seguían tratando de poner fin al tiroteo.

Se advirtió a los automovilistas que todos las vías del sector seguían siendo "peligrosas", mientras que fuerzas de seguridad fuertemente armadas recibían nuevas órdenes de silenciar las fuentes del fuego, de acuerdo con un comunicado oficial.

Conferencia Internacional de la Mujer

Se debe mejorar la vida de cien millones de mujeres que viven en las áreas rurales

MEXICO, D.F. 25 (AP).- Las campesinas son la "mayoría silenciosa del mundo" que producen gran parte de los alimentos en las naciones pobres pero a quienes se les niegan los medios para aumentar la producción, según delegadas participantes en la conferencia del año internacional de la mujer.

Mejorar la vida de cien millones de mujeres que viven en el medio rural, está, por lo tanto, vinculado directamente a un adecuado suministro mundial de alimentos dijeron.

La economista danesa Ester Besterup dijo que las mujeres hacen el 70 por ciento de las tareas agrícolas en Africa y gran parte del trabajo agrícola en Asia y Sudamérica.

"Debemos persuadir a la gente a permanecer en el campo para no morirnos de hambre en el futuro. Pero no tenemos el derecho de esperar que lo hagan en las condiciones actuales", dijo Elizabeth Kelly, británica destacada por su trabajo de dos décadas en los sectores rurales de Asia y Africa.

Estas condiciones, dijeron las delegadas, incluyen leyes y hábitos que impiden a las mujeres tener la propiedad de la tierra que cultivan; las priva de necesidades básicas como el agua y la leña, y las carga con las tareas extra de alimentar y vestir a sus familias.

Los panelistas dijeron que debe permitirse que las mujeres posean y mejoren las tierras agrícolas; compartir las ganancias de las cosechas; integrar cooperativas, y recibir modernos cursos para mejorar las tareas rurales en vez de los tradicionales "cursos de mujeres".

"El confinamiento al bordado, la cocina y el trabajo manual sólo prolongará la esclavitud de nuestras mujeres rurales", dijo Martha Bulengo de Tanzania.

Graciela Brassdefer, economista mexicana, dijo que las mujeres no pueden mejorar la tierra que cultivan en México porque los títulos están siempre en manos del hombre y, si este muere, a nombre de sus hijos varones. A las barreras legales, dijo, se añaden los problemas de "machismo y deshonestidad por parte de los funcionarios."

O'Kelly dijo que se necesitan pequeños y sencillos mecanismos de ahorro de trabajo para aliviar la carga de las mujeres, en vez de maquinarias occidentales como niveladoras, demasiado caras para comprar u operar.

Por ejemplo, precisó, unas cien mujeres en una villa de Camerun, en Africa Occidental, invirtieron recientemente en un molino para formar lo que llamaron una sociedad molinera de cereales.

En 20 minutos añadió, dos mujeres pueden moler maíz suficiente para alimentar sus familias durante una semana. Anteriormente llevaba a las mujeres varias horas por día moler los granos entre dos rocas o en un mortero.

Ahora hay unas 300 sociedades molineras semejantes en Camerun, y han mejorado la salud y nivel de vida de 30.000 familias.

Establecen causas de accidente aéreo que provocó la muerte de 109 personas

NUEVA YORK, 25 (AP).- Un cambio repentino de viento puede haber sido lo que hizo estrellar a un avión Boeing 727 de la Aerolínea Eastern en una tormenta eléctrica mientras se aproximaba al Aeropuerto Kennedy de Nueva York.

Empero un funcionario de seguridad también dijo hoy que un aeroplano pequeño y liviano aterrizó a salvo justo frente al gran Jet procedente de Nueva Orleans, cuyo accidente costó más de cien vidas.

También los rayos como causa del accidente es una posibilidad que evalúa el equipo de investigadores reunido en el aeropuerto por la Junta Nacional de Seguridad en el Transporte. Un número de testigos dijo que el avión fue alcanzado por un rayo y cayó.

El siniestro accidente en la tarde de ayer fue uno de los peores desastres aéreos en la historia norteamericana y el primer importante accidente de ese tipo en Nueva York en una década.

Entre los muertos había un joven médico colombiano, Julio Alban-Holguín, que venía a participar en un estudio conjunto sobre amamantamiento en el Centro Médico Mount Sinai.

Holguín, de 32 años, era profesor de pediatría comunitaria en la Universidad Xavierana en Bogotá.

"Se le echará de menos en su país donde hizo tanto para ayudar a las madres y sus niños", dijo el doctor Samuel Bosch de Mount Sinai. "Era un hombre encantador dedicado a cuestiones sociales".

Con 109 muertos comprobados oficialmente y firmes indicaciones hoy de que quedaba abordo una víctima más -un niño-, la cifra en el accidente de un solo avión solo es superada por los 111 que murieron cuando un avión 727 de la Aerolínea de Alaska se accidentó cerca de Juneau en 1971.

Había catorce sobrevivientes en hospitales, entre ellos dos niñitas con graves quemaduras y su padre.

La identificación de los muertos comenzó en la morgue de la ciudad, mientras prosiguió la tarea de despeje en el lugar del accidente, una terreno junto a la intensamente transitada, pero ahora bloqueada, carretera Rockaway al norte del aeropuerto.

El impacto, más que el fuego, parece haber cobrado la mayor cantidad de víctimas.

Entre los sobrevivientes se encuentran la azafata, Mary Ellen Mooney, de 28 años, y el camarero Robert Hoefler, de 29. Ambos estaban sentados en la popa cuando ocurrió el accidente, pero no pudo establecerse donde estaban sentados los demás sobrevivientes.

No saldrán hoy los diarios en Francia

PARIS JUN. 25 (AFP).- La crisis se agudizó en la prensa francesa que conocerá mañana por tercera vez en un mes una huelga que impedirá la salida de los periódicos.

La huelga de 24 horas fue decidida por el poderoso sindicato de obreros gráficos, afiliado a la CGT (comunista) y que agrupa a la inmensa mayoría de tipógrafos linotipistas y rotativistas del país, a fin de solidarizarse con los "obreros en lucha" del tabloide popular "Le Parisien Libere".

Desde hace varios meses un conflicto de enorme dureza opone a los obreros gráficos de ese periódico con su propietario, Emilien Amaury.

En el origen del conflicto, nuevas condiciones de fabricación de ese periódico en sus ediciones regionales, que implican licenciamiento de personal.

La dirección del diario, por razones financieras, decidió en marzo pasado suprimir las ediciones regionales que se imprimían en París para animar la salida de pequeños periódicos locales impresos en el lugar. La medida acarreaba el despido de 400 trabajadores.

Se desencadenó entonces una huelga de los impresores del Parisien después de que el sindicato de gráficos trataba de impedir la impresión y la difusión de las ediciones locales.

Viendo que su diario no podía salir en París, Amaury lo hizo imprimir provisionalmente en Bélgica lo que dio lugar a vivos incidentes porque los camiones que lo traían a Francia eran interceptados y su contenido desparramado.

El conflicto tomó pronto un aspecto político al acusar la CGT a la dirección del Parisien, a todo el patronato e incluso al gobierno de pedir la apertura de las negociaciones, que reclamaban los trabajadores.

El 6 de mayo los huelguistas apoyados por otros trabajadores gráficos ocuparon la imprenta parisien del diario, a lo que respondió Amaury acusando a la CGT de atentado contra la libertad de prensa y comprando su caso con el diario "República" en Portugal.

Un tribunal ordenó el 9 de junio la evacuación de la imprenta, pero la decisión aún no fue observada.

Usted sabe, los caminos del cielo son como los de los Andes.
Toma tiempo el conocerlos, y no es fácil dominarlos.
Nuestro camino en el cielo es la ruta entre el Pacífico y los Estados Unidos.

Más de un millón de pasajeros voló en los 11232 vuelos que hicimos en 18 años entre Lima, Miami, Lima.

Eso es experiencia. Es seguridad.
Es garantía y servicio.
Usted sabe, hay que dominar los caminos del cielo.
Esta vez, vuele con Ecuatoriana a los Estados Unidos, vía Lima.

NUESTRO CAMINO ES EL CIELO

ECUATORIANA
Av. 16 de Julio No. 1800
Teléfonos 21762 - 52079

soy FUERTE con Nutrinal SRL

LA PAZ TEL. 29895
COCHABAMBA " 1389
SANTA CRUZ " 27800
SUCRE " 2392
TARIJA " 1122

Contra todas las formas de Estreñimiento
BOLDOLAXINE
LAXANTE
Pida en su Farmacia
Ventas en todo el País

BOTE!! su vieja estufa que despide humo y malos olores!!
una TENGA moderna
ESTUFA ELECTRICA National

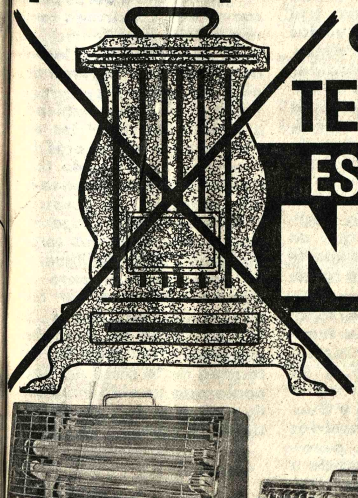

TERMOVENTILADOR
MOD. DS-14FE
Calienta instantáneamente todos los rincones de su pieza mediante la circulación de aire caliente.
PORTATIL
SILENCIOSA
AMBIENTAL

MOD. DS-91R

MOD: DS-93R

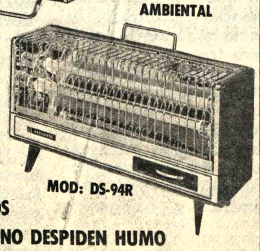

MOD: DS-94R

MODELOS ATRACTIVOS

National

ALTA TEMPERATURA CON RAYOS INFRAROJOS
AMPLIA AREA DE CALOR PORTATILES NO DESPIDEN HUMO

Ventas y servicio en las Distribuidoras National de todo el pais.

Dual
dual tiene el secreto de la buena música

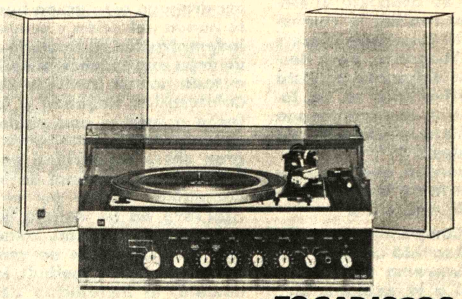

•TOCADISCOS

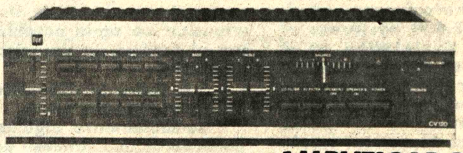

•AMPLIFICADORES

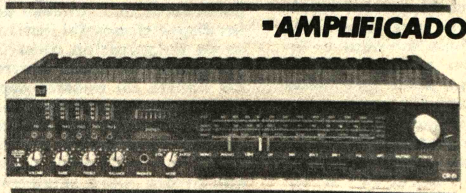

•SINTONIZADORES

Gustosamente le haremos una demostración

HANSA LTDA. La firma boliviana de su confianza con más de 65 años al servicio del país

Departamento Mercaderias Tel. 50878 Yanacocha Esq. Mercado

Sucursales: COCHABAMBA-ORURO-POTOSI-SANTA CRUZ-SUCRE-CAMIRI-TARIJA-TUPIZA-VILLAZON

Presidente de Mozambique prometió luchar por unidad de su país al ser posesionado

LOURENCO MARQUES, 25 (AP) - El jefe revolucionario africano Samora Moisés Machel prestó hoy juramento como primer Presidente de la República Independiente de Mozambique.

Machel, de 41 años, que cambia para la ocasión su uniforme de combate por un traje oscuro, fue vitoreado con entusiasmo por unas 10.000 personas frente al ayuntamiento de esta capital.

La multitud soportó la constante lluvia para presenciar la ceremonia de juramento del primer gobernante africano de Mozambique, después de casi 500 años de gobierno colonial portugués.

Esta nación oriental africana, de 8.5 millones de habitantes, rompió sus lazos coloniales con Portugal poco después de la medianoche, en una solemne ceremonia en el estadio suburbano de Machava.

Machel gobernará al país a través del Frente de Liberación de Mozambique (FRELIMO), organización de ideas marxistas que libró con éxito una guerra de diez años por la independencia.

El nuevo presidente pronunció en portugués su discurso de toma de posesión, que duró unos 90 minutos, desde el balcón del segundo piso del municipio fuertemente custodiado por tropas de seguridad.

Un enorme retrato de Machel fue colocado tras los micrófonos.

La salida de Machel al balcón fue saludada por una salva de 24 cañonazos y vítores de "Viva FRELIMO!" de la multitud de blancos y negros.

Samora, hijo de seis años de Machel, contempló orgulloso a su padre desde la escalinata del edificio. La esposa de Machel, Josima, falleció hace varios años.

"Por mi honor de militante del FRELIMO, juro dedicar todas mis energías a la revolución del pueblo de Mozambique," prometió Machel. En su discurso recordó la historia de la guerra, los propósitos del movimiento y sus planes políticos. Pero no mencionó a Sudáfrica ni Rodesia, países vecinos gobernados por minorías blancas, que serán claves en su política exterior. Se había dicho que Machel podría aprovechar este discurso para anunciar un bloqueo económico contra Rodesia, que ha utilizado a Mozambique como vía comercial para burlar las sanciones internacionales.

Machel calificó de "catastrófico" el estado de la economía del país, después de casi cinco siglos de colonialismo y explotación.

"Ahora como antes", dijo, "la tarea es destruir a las fuerzas reaccionarias y al imperialismo en Mozambique".

Pidió un minuto de silencio en honor de los caídos durante la guerra contra los portugueses. No hay cifra oficial de bajas, pero éstas sumaron millares.

Con unos 10.000 guerrilleros, FRELIMO combatió a una fuerza de 60.000 soldados portugueses hasta que el golpe militar del año pasado en Lisboa marcó el fin del imperio colonial portugués.

Machel condenó en su discurso el historial colonial de Portugal en su país que, dijo, condujo al arresto y la muerte de africanos, la violación de africanas, la dislocación de las familias, el analfabetismo, la prostitución y el alcoholismo.

"¿Por qué sucedió todo esto en nuestro país?" preguntó. "Debido al colonialismo portugués. Debido a la bestialidad del terror".

Criticó a las corporaciones transnacionales que colaboraron con el gobierno colonial, porque querían "robar nuestras riquezas" y dijo que el colonialismo "destruyó nuestra personalidad como pueblo".

Machel dijo que el FRELIMO luchará por la unidad nacional en un país dividido por el tribalismo, creará comunas campesinas y procurará una nueva mentalidad en el pueblo que ayude a la reconstrucción.

Rindió especial tributo a Tanzania y Zambia por su continuado apoyo al FRELIMO en la guerra.

Después del discurso, el nuevo dirigente presentó a la multitud a algunos de los dignatarios presentes en la ceremonia, entre ellos al Primer Ministro portugués Vasco Goncalvez, al Presidente Somali Siad Barre, que preside además la organización de unidad africana, y al Vice Presidente y Primer Ministro de Tanzania, Sashidi Kawawa.

También presentó a varios líderes de movimientos de liberación africanos, a quienes prometió el apoyo de Mozambique. Entre estos Tsaba Joshua Nkomo, del Consejo Africano de Rodesia, Oliver Tambo, del Congreso Nacional Africano de Sudáfrica, Sam Nujoma, de la Organización del Pueblo del Africa del Suroeste, y Agostino Netto, del Movimiento Popular Pro Liberación de Angola.

Netto fue el más saludido por la multitud. Angola, última colonia portuguesa en Africa, recibirá la independencia el 11 de noviembre.

Esta tarde tendrá lugar un desfile militar por las calles de la capital y por la noche Machel presidirá un banquete oficial.

Ciudadano cubano ingresará a la familia real de Holanda

AMSTERDAM, 25 (AP).- Jorge Guillermo un residente de Nueva York oriundo de Cuba y trabajador social en Harlem, entrará el sábado en la familia real holandesa por la vía del matrimonio, y la Dinastía Orange está evidentemente encantada.

La novia será la Princesa Cristina, la más joven de las cuatro hijas de los soberanos holandeses y la última de ellas en casarse.

Más de 1.000 invitados encabezados por la Reina Juliana y su esposo el Príncipe Consorte Bernardo asistirán a la ceremonia en la Catedral de Utrecht construida en el siglo XIII.

La pareja contraerá primero matrimonio civil, obligatorio en Holanda, en Baarn, pequeña población de 25.000 habitantes donde Cristiana hizo sus estudios de primaria.

Ambos de 28 años de edad, Guillermo y Cristina dijeron que se radicarán en la ciudad de Nueva York donde se conocieron por primera vez.

Cristina trabaja en dicha ciudad como profesora de francés y de música en una escuela Montessori y Jorge, que dice ser educador, está vinculado a una escuela para niños negros de condición social pobre.

La pareja dijo que seguirá trabajando después de la boda y que vivirán como "gente común". Los holandeses, tanto los miembros de la familia real como los ciudadanos del país, están indudablemente complacidos.

Cuando la boda se anunció el 14 de febrero, la Reina Juliana dijo por radio y televisión que la familia real había conocido bien a Jorge y que estaba segura de que sería un buen esposo para su hija.

Desde entonces, los holandeses han estado festejando a la joven pareja con recepciones conciertos y banquetes.

No se ha permitido que ningún obstáculo se interponga en el camino de una boda tradicional de estado en suelo holandés. En abril el parlamento holandés aprobó a toda prisa una ley que autoriza a cualquier persona que viva en el extranjero a casarse en Holanda si uno de los contrayentes es holandés.

La ley, que es conocida popularmente ahora como la ley de Cristina elimina todo requisito de que las parejas, que vivan fuera del país tengan que establecer su residencia aquí antes de poder casarse.

Cristina, que está casi ciega desde nacimiento, ha vivido fuera de Holanda desde 1968. Estudió canto en Canadá

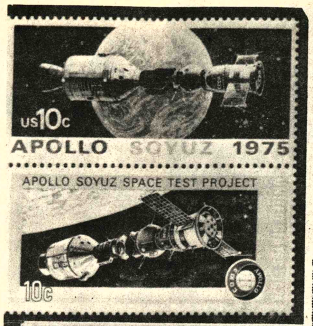

ESTAMPILLAS APOLO-SOYUZ.- Los servicios postales de la URSS y de EE.UU. emitieron estampillas conmemorativas al vuelo histórico que realizarán las naves Apolo y Soyuz (Radiofoto AP).

Montenegro Hnos

Semirremolques de 9 y 12 Mts. de largo, de uno y dos ejes móvibles para 20, 30 y 40 Tn. carrocerías, encomiendas, frigoríficos, tanques, chatas agrícolas, etc.

Representantes exclusivos para la república de Bolivia:
JOSE BORTAYRO, calle René Moreno 659. Tel. 2-6089
SANTA CRUZ.

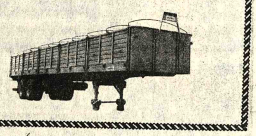

Según denuncia del gobierno de Uganda

Tropas inglesas intentan rescatar a un profesor condenado a muerte

NAIROBI, KENIA, 25 (AP).- El gobierno de Uganda denunció hoy que barcos de guerra británicos llegaron a Mombasa, ciudad portuaria de Kenia en el Océano Indico, con tropas destinadas a rescatar al profesor británico condenado a muerte por calificar al Presidente ugandés Idi Amin como "tirano de aldea".

La denuncia, atribuida a un vocero militar de Uganda, fue transmitida por la radio del gobierno en Kampala, capital de Uganda.

Una fuente de la embajada británica en Nairobi reiteró anteriores negativas que Gran Bretaña estuviese planeando una acción militar contra Uganda o que tuviera fuerza alguna en Kenia.

Dijo que fragatas británicas patrullan la costa oriental de Africa para aplicar sanciones económicas contra el reabastecimiento de Rodesia en Mombasa, pero no pudo decir si alguno de los barcos estu allí hoy.

El gobierno británico una versión del "London Mail" de que había aviones transportes de la Fuerza Aérea en un alert horas para evacuar a los danos británicos de Ugan enfrentamiento con empeora.

TOYOTA BOLIVIANA LIMITADA

Representantes y Distribuidores de
CHEVRON CHEMICAL PAN AMERICAN COMPANY Y HOKKO DO BRASIL
Ofrece a los agricultores de Bolivia los siguientes productos:

FUNGICIDAS
PARA ALGODON Y SOYA
Kobutol 75
Difolatan 50 P.M.
Orthocide 50 P.M.

PARA TRIGO
Orthocide 50 P.M.
Phaltan 50
Difolatan 50 P.M.

PARA ARROZ
Kasumin Líquido
Difolatan 50 P.M.
Mon C.E.

PARA PAPA
Hokko Cupra Super
Difolatan 50 P.M.
Kobutol 75
Orthocide 50 P.M.

HORTALIZAS Y FRUTALES
Kobutol 75
Difolatan 50 P.M.
Orthocide 50 P.M.
Hokko Cupra Super
Phaltan 50

INSECTICIDAS
PARA ALGODON, ARROZ, TRIGO, SOYA, CAÑA DE AZUCAR, MAIZ, PAPA, HORTALIZAS Y FRUTALES
Ortho Hamidop 50
Ortho Naled 8- E
Ortheme
Ortho Bux 360-E

El fertilizante que le dará mayor rendimiento en su producción es:
Orthocide Evergreen 10-8-7+Micro nutrientes
y el dispersante adhesivo para mayor eficiencia de los insecticidas en contra de las plagas es:
Haiten 5-10 cc por 100 litros de agua.

DISPONEMOS PRODUCTOS PARA ENTREGA INMEDIATA Y RECIBIMOS PEDIDOS PARA IMPORTACION DIRECTA.

TOYOTA BOLIVIANA LIMITADA
Av. Montes N° 424 Teléf. 27072
Casilla Nos. 1525 y 3121
Sucursal Santa Cruz
Km. 3 carretera al Norte
Casilla N° 1950 Teléf. 2-9801.

SOLICITADA

En publicaciones aparecidas últimamente se ha tratado de describir el trabajo que realiza la compañía South American Placers Inc., en Teoponte, pero desviándose del punto de vista informativo sólo se ha logrado hacer una crónica sensacionalista y plagada de falsedades.

La verdad, que es de conocimiento de las autoridades, es la siguiente:

La Compañía que en 1956 subscribió un contrato con el Supremo Gobierno procedió a la exploración del área concedida pero que por estipulaciones del mismo contrato fueron reducidas a 15.000 hectáreas el área de explotación, en el estudio de las cuales se invirtieron US$ 230.000.

Cuando la Compañía inició sus trabajos no existía pueblo de Teoponte, donde sólo había una casa de la familia Tupa con algunos árboles con productos de la región. La pista que había sido construida varios años atrás se encontraba completamente enmontada en sus 600 escasos metros de longitud. A medida que se iniciaban los trabajos exploración, y construcción de campamento se formó un villorrio con casas de motacú tanto de la Empresa como de los obreros que acudieron en busca de trabajo agrupándose a orillas del río Khaka.

Varios años después, cuando ese sector tuvo que ser dragado este grupo buscó nueva ubicación y previa indemnización se trasladó a un área expresamente delimitada por el Instituto de Colonización llegando a la fecha a formar una población de 200 personas, en gran parte constituida por familias del personal de la Compañía, motivo por el cual ésta no ha dejado de prestar colaboración, como ser la construcción de canchas de básket y football, la escuela, la instalación del servicio de luz eléctrica para las calles y todas las casas así como la red de distribución de agua potable con el tanque de depósito respectivo.

A la fecha se encuentra en construcción la plaza.

Sensiblemente, algunos pobladores, apartándose de las disposiciones del Instituto de Colonización, construyeron algunas casas dentro los límites de nuestra concesión. Posteriormente, se llegó a convenir que de los campos de potreros preparados hacían 15 años en lo que otrora fuera selva virgen se cedieron parte de esos terrenos colindantes con el pueblo y en forma adicional se dejó una franja de 60 metros de ancho a pedido del mismo pueblo. Actualmente, ante la aproximación de nuestros trabajos de dragado que se viene realizando en terrenos que constituyen campos de pastizaje y que se encuentran debidamente cercados por alambrada desde un comienzo, algunas personas tratan de disminuir más los terrenos susceptibles de dragado y que por supuesto no comprenden parte de la población como tan maliciosamente se viene publicando por personas resentidas y gratuitamente antipatizantes de nuestra Empresa.

La citada franja de sesenta metros viene siendo respetada en cumplimiento de los acuerdos firmados ante delegados del Ministerio de Minería y Metalurgia por el pueblo y la empresa en Septiembre de 1973, además de haberse recibido enérgica y expresa recomendación de la Prefectura del Departamento, lo que se ha dado cumplimiento y ha sido comprobado por el Sr. Prefecto y los delegados técnicos que envió para su comprobación. El Ministerio de Minería que mantiene un Ingeniero Inspector en forma permanente ha sido permanentemente informado del avance de nuestro trabajo y en la fecha ha destacado una comisión para establecer si la Empresa ha dado cumplimiento a sus compromisos y obligaciones.

La Compañía, que comenzó la explotación a fines de 1959, ha pagado hasta la fecha un Impuesto Unico y Regalía que ascienden al 15.2% de la producción bruta de oro metálico y que en su totalidad es vendido al Banco Central de Bolivia. La Compañía mantuvo trabajo normal durante varios años que en forma consecutiva demostraban pérdidas de varios centenares de miles de dólares y, a la fecha no llega la utilidad obtenida en más de 15 años de explotación al 5% del valor de la producción.

Desde un comienzo ha mantenido el servicio médico en un Hospital que se encuentra dotado de aparatos de Rayos X y toda comodidad que le ha permitido no sólo atender al personal de la Compañía y sus familias, sino a residentes del pueblo de Teoponte, y de aldeas cercanas, así como de Caranavi, Tipuani y Guanay donde existen servicios médicos del Estado, pero que no obstante distancia e incomodidades buscan atención en nuestro Hospital, llegando a ser más de cientos de personas que mensualmente requieren nuestra atención.

Igualmente, se mantiene la escuela de la Compañía desde la iniciación de las labores de la Compañía pero además se ha prestado ayuda económica y de útiles de enseñanza a escuelas de pueblo cercanos. En el pueblo de Teoponte, como en otros se ha construido el edificio para escuela o se prestado colaboración para su mantenimiento.

En cuanto a obras públicas se han construido caminos a Guanay y Tomachi de 6 y 11 kilómetros. Inicialmente se construyeron dos puentes colgantes para peatones a Guanay habiendo prestado sus servicios eficientes a los pobladores desprovistos entonces de toda comunicación. También se ha colaborado en la construcción de caminos a cooperativas de colonizadores cercanos, como ser en Tajlihue. Se ha construido la pista de aviación de Caranavi que hoy presta servicios a la Fuerza Aérea Nacional habiéndose duplicado la extensión de la pista de Teoponte que ha sido mantenida expedita durante los últimos 18 años.

En la fecha ha solicitado la Compañía que el Ministerio de Minería y Metalurgia envíe una Comisión para que se constaten si la Compañía ha dado cumplimiento a sus obligaciones contraídas y si se ha dañado en lo más mínimo al pueblo de Teoponte.

SOUTH AMERICAN PLACERS IMC.

Presidente colombiano encara primera crisis de su gabinete

BOGOTA, 25 (AP).- El Presidente Alfonso López Michelsen encara hoy la primera reestructuración de su gabinete ministerial.

El Ministro de Justicia, Alberto Santofimio Botero, anunció que ha presentado su renuncia, la cual será seguida por la dimisión colectiva de los doce miembros del gabinete cuando el gobierno de López Michelsen cumpla su primer año el 7 de agosto.

Santofimio Botero, de 30 años, el más joven ministro del gabinete, se retira para dedicarse a su campaña en busca de la presidencia de la cámara de representantes, por el Partido Liberal, a partir del 20 de julio cuando el congreso inicia un nuevo período de sesiones de cinco meses.

El ministro dimitente ha sido criticado por desarrollar actividades políticas y haber objetado el sistema de elección de los magistrados de la corte suprema de justicia. El procurador general de la nación investigó su conducta y la consideró imprudente.

Se espera que el Presidente López Michelsen haga varios cambios en el gabinete ministerial, aprovechando las renuncias que son tocolarias cada año.

Fuentes informadas dijeron que el Ministro de Relaciones Exteriores, Indalecio Lievano Aguirre, saldrá del gabinete para buscar su elección como vicepresidente a la república por parte del Congreso.

El Presidente López Michelsen viajará en septiembre a los Estados Unidos y posiblemente extienda su gira oficial a México y Costa Rica.

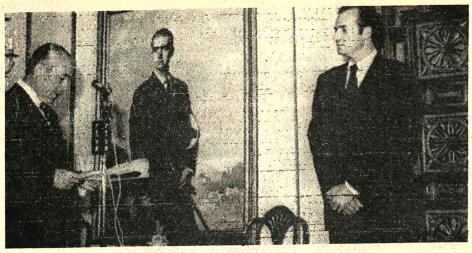

- FUTURO REY DE ESPAÑA. – Madrid, 23 (AP).– El Príncipe Juan Carlos de Borbón escucha las palabras del Primer Ministro español Carlos Arias Navarro, cuando éste le comunica que será el nuevo Rey de España (Radiofoto AP).

El primero de julio se cumplirá un año del deceso de Juan Perón

BUENOS AIRES, 25 (AP).- El primero de julio se cumplirá un año desde la muerte del Presidente Juan D. Perón, y la perspectiva del tiempo permite advertir ya algo más que un cambio de nombres en el gobierno en lo que al aspecto cultural del país se refiere.

La muerte del mandatario llevó a la primera magistratura a su viuda y compañera de fórmula en elecciones efectuadas menos de diez meses antes, Isabel Perón, cuya ascensión a la presidencia significó el comienzo de toda una serie de cambios profundos en la vida educacional en general y universitaria en particular. Lo mismo ocurrió en las actividades culturales más comunes, en especial el cine, en las relaciones del gobierno con la prensa y con todos los medios de difusión.

La designación de un nuevo ministro de educación, el octogenario cirujano Oscar Ivanissevich, significó un viraje de 180 grados en lo que a orientación política educacional se refiere. Fue la casi inmediata pacificación de la vida en los claustros, al borde de la anarquía, pero la paz y el orden no se tradujeron necesariamente en renovación y mejoramiento de la enseñanza.

La tendencia a imprimir un sello nacionalista a la cultura, con un nacionalismo nunca especificado claramente, se acentuó a partir del primero de julio pasado. Paralelamente, si bien no puede decirse que exista censura para la publicación de noticias, su difusión no es absolutamente libre. Varios diarios y periódicos fueron clausurados. Hubo además amenazas terroristas contra periodistas -uno de los cuales fue asesinado- y ataques contra edificios de diarios.

Es cierto que esas amenazas y ataques formaron parte de la ola de violencia generalizada que azota a la Argentina desde antes del retorno del peronismo al poder. Pero de todos modos se han acentuado en los últimos doce meses y en buena medida es desmedro de la cultura.

El Ministro Ivanissevich, que ejerció la misma cartera durante el período peronista terminado en 1955 y que asumió el cargo pocas semanas después del fallecimiento de Perón, dijo en su primera declaración pública que encontraba una universidad desquiciada y en rebeldía. Pero se comprometió a ordenarla en el más breve lapso posible.

Después de aquella promesa, y apoyándose principalmente en el rector de la Universidad Nacional de Buenos Aires Carlos A. Ottalagano, Ivanissevich restableció el orden en los claustros pero recurriendo a una extremada vigilancia.

Los estudiantes comprendieron, a regañadientes, que el nuevo ministro estaba decidido a aplicar la nueva Ley Universitaria, aprobada poco menos que por unanimidad por el parlamento en vida de Perón, pero que no habían utilizado en toda su fuerza Vicente Solano Lima y Raúl Laguzzi, los rectores antecesores de Ottalagano.

En virtud de la ley se prohibieron las discusiones políticas y aun de política académica en la Universidad, y los tradicionales centros estudiantiles, otrora poderosos, virtualmente dejaron de existir y su peso en la vida académica se redujo a cero.

Sin embargo, y este es un motivo de crítica casi diaria de la oposición, las autoridades de educación que recurrieron a la Ley Universitaria con aquella finalidad no se deciden a su aplicación total y funcionarios hay que incluso la critican en parte, como veladamente lo hizo el propio Ottalagano durante su paso por el rectorado.

La ley por sí sola no pudo resolver los problemas de la universidad. Más aún, el nivel académico bajó en el último año a pesar de que los alumnos concurrieron a clase más días que en el período lectivo anterior, principalmente debido a millares de cesantías de docentes y auxiliares de muy difícil reemplazo.

Además, sus críticos acusaron a Ottalagano de haber realizado un verdadero "vaciamiento" en el alumnado, ahuyentándolo.

Sean o no ciertas esas críticas, las estadísticas mostraron incremento considerable en la matrícula de universidades privadas, en su mayoría católicas, no obstante sus elevados aranceles.

La inquietud estudiantil y el ambiente creado por la irritante presencia de Ottalagano tendieron a normalizarse con su renuncia y ulterior reemplazo por el moderado Julio H. Lyonnet, el actual rector.

En el año transcurrido desde la muerte de Perón el desarrollo de la enseñanza secundaria mantuvo su ritmo, pero en franco tren de deterioro en cuanto a capacidad. Lo reconocieron las propias autoridades de educación al imponer como condición ineludible para seguir cursos superiores aprobar un "tríptico" integrado por historia y geografía argentinas e idioma nacional.

El principal problema de la educación primaria en la Argentina es la deserción escolar. Se estima que cinco de cada diez niños que empiezan la escuela no llegan al último grado. Y el problema de la deserción tampoco fue resuelto por las autoridades de educación en el último año.

La situación de la prensa merece un párrafo en la reseña de la evolución cultural argentina a partir del fallecimiento de Perón. Como lo han reiterado las entidades que agrupan a periodistas, el fantasma de la censura no se agita.

Congreso de Brujos en Colombia reunirá a dos mil hechiceros

BOGOTA, 25 (AP).- El Primer Congreso Mundial de Brujería reunirá aquí del 24 al 31 de agosto a unos dos mil delegados, entre ellos hechiceros, parasicólogos, escritores de misterio, practicantes de la magia negra y artistas de lo oculto.

Los organizadores del congreso anunciaron que se invertirán cinco millones de pesos, (180.000 dólares) para presentar tres aspectos de la brujería: el científico, el ritual y el ferial.

Para tratar los aspectos científicos han sido invitadas las mayores autoridades mundiales en materia de magia, astrología, parasicología y literatura.

El aspecto ritual estará a cargo de los practicantes del vudú, de Haití; de la macumba del Brasil, de la kandomble de El Salvador y de la mariolionza de Venezuela.

En la feria exposición de Bogotá, donde se realizará el congreso, se presentará simultáneamente "La feria de lo oculto" que incluye un jardín botánico y un zoológico con las plantas y los animales utilizados por los brujos para sus "brebajes mágicos"; una exposición de pintores dedicados al arte de lo oculto y películas de terror que serán exhibidas a medianoche.

Además de contar con la asistencia de renombrados brujos, los organizadores del congreso han establecido contacto con tres hechiceros indios de las selvas del Orinoco y el Amazonas, en el este y sur del país. Los brujos harán presentaciones auténticas ante los asistentes.

Los organizadores del congreso dijeron que existe gran interés en muchas partes del mundo por el certamen, el primero de su género, y ya países como Venezuela, Brasil y Perú están interesados en organizar el siguiente congreso.

El aspecto político no escapa del congreso, pues adivinos de BOLIVIA, Venezuela y otros países esperan encontrar en la bola de cristal, en las cartas o a través de mediums, qué es lo que les espera en el futuro inmediato a sus respectivos países.

A los hombres muy ocupados, Pan Am les da todo hecho.

Empezando por la atención e información que usted recibe en cuanto habla con un Agente de Viajes Pan Am.
Y siguiendo por la cantidad de vuelos. Más rápidos. Más directos. A más lugares del mundo.
Con la Panamac, usted tiene confirmadas sus reservas de pasajes, hoteles, alquiler de autos, lo que desee, en segundos. Adonde quiera.
Además, el gusto de volar en el 747, adonde vaya con transbordo en conexión.
Pan Am tiene oficinas en todo el mundo. Cualquier consulta le será resuelta de inmediato. Todo porque Pan Am tiene más experiencia. Ahí está la diferencia.
Más ventajas. Sólo Pan Am las tiene. Sólo Pan Am se las da.

Por eso, no pierda tiempo. Elija Pan Am. De inmediato empezará a recibir ventajas.

PAN AM.
Más ventajas. Más experiencia. Más mundo.

Agentes Generales:
GRACE
Socabaya 301 casi esquina Mercado
RESERVACIONES Telefs. 41863 – 55099

AL AUTOTRANSPORTE NACIONAL

LA CAJA DE SEGURO SOCIAL DE CHOFERES y los COORDINADORES NACIONALES de la CONFEDERACION SINDICAL DE CHOFERES DE BOLIVIA, se complacen en comunicar que como es del pleno conocimiento de todo el importante gremio de los choferes profesionales del país, el Supremo Gobierno de la Nación, dentro de sus objetivos de Política Social hacia un positivo bienestar colectivo del Pueblo Boliviano, -como resultado de un cuidadoso estudio-, dictó el Decreto Supremo N. 11773 de 9 de Septiembre de 1974 / Reglamento aprobado por Resolución Suprema No. 176592 de 17 de Abril próximo pasado, mediante cuyos instrumentos legales se refinancia la CAJA DE SEGURO SOCIAL DE CHOFERES en base a un nuevo sistema de aportaciones -directas e indirectas- de los trabajadores choferes, destacándose la importancia de que, en la forma como se ha planificado este refinanciamiento, sean los propios transportistas los directos autosostenedores de su Caja.

Ello se hizo posible, gracias al interés personal del Excelentísimo Señor Presidente de la República, Gral. Hugo Banzer Suárez, a la cooperación decidida de los Señores Ministros de Estado y a las numerosas autoridades de Gobierno que en una u otra forma intervinieron durante todo el tiempo de esta ardua labor; Instituto Boliviano de Seguridad Social, y, al esfuerzo conjunto de los Coordinadores Nacionales de la Confederación Sindical de Choferes de Bolivia matriz del autotransporte organizado, Coordinadores de las Federaciones Departamentales y de las demás organizaciones sindicales de choferes; Representantes Estatales y Laborales ante el Comité Directivo de la Caja, Ejecutivos y personeros de la entidad, en todo el país.

En virtud del mencionado D.S.N°. 11773, y habiéndose ultimado y coordinado al presente, todos los trámites necesarios con las Oficinas del Tesoro General de la Nación, Dirección General de la Renta Interna y Servicio Nacional de Tránsito, se ha dispuesto ingresar a partir del 1° de JULIO venidero con la aplicación y ejecución del nuevo sistema cobratorio, en la forma establecida:

APORTES INDIRECTOS

A) HOJAS DE RUTA

Mántiene su vigencia el D.S.N°. 04221 de 10 de Noviembre de 1955, que establece el precio de la Hoja de Ruta de $b. 2.-, sobre el que se recarga el aporte indirecto de los trabajadores choferes con destino a la Caja de Seguro Social de Choferes, conforme a las escalas fijadas:

Servicio Internacional... $b 20.-por viaje
Servicio Interdepartamental $b 10.-por viaje
Servicio Interprovincial... $b. 7.- por viaje

En los viajes a provincias distantes la Hoja de Ruta que se recabe, servirá para ida y vuelta.

Para los viajes interprovinciales cortos en los que un mismo vehículo pueda realizar varios viajes al día, la Hoja de Ruta tendrá validez por por el completo.

B) ROSETAS

Contribución mediante el sistema de ROSETAS, con destino a la misma Caja, a todos los vehículos que prestan servicio público urbano, de.....$b.3.- por día.

Los colectivos, taxis, trufis, rápidos y demás vehículos del servicio urbano de carga y pasajeros, llevarán pegadas a sus parabrisas las respectivas rosetas cuyos pagos se harán mensualmente.- Se fija para estos servicios 24 días hábiles de trabajo por mes para los fines del tributo de la Caja, quedando los 6 días restantes libres de pago, que se consideran para mantenimiento del vehículo.

APORTES DIRECTOS

Mientras se complemente el estudio de la nueva estructura organizativa de la Caja, con el cálculo Matemático-Actuarial para el seguro integral, se ha fijado provisionalmente el aporte directo mensual por asegurado, en las siguientes sumas:

a) $b. 50.- para los choferes propietarios
b) $b. 30.- Para los choferes asalariados, cotización que no requiere del aporte patronal.

c) $b. 70.- para empleados en general dependientes de la Confederación Sindical de Choferes, Federaciones Departamentales, Sindicatos de Choferes y Caja de Seguro Social de Choferes.- De este monto los empleadores aportarán el 75% y los trabajadores el 25% mediante descuentos efectuados en planillas mensuales de pago que deberán presentarse a la Caja, hasta los 5 días del mes siguiente al que corresponda el pago.

El pago de estas cotizaciones directas, se hará dentro de la misma modalidad establecida actualmente, mediante estampillas valoradas equivalentes al aporte fijo mensual.

COMUNICADO

En acto de solidaridad humana dentro de los postulados universales de Seguridad Social, el mismo D.S.N° 11773 establece que la Caja de Seguro Social de Choferes, sufragará los gastos de atención médica de primeros auxilios en caso de accidentes en carreteras, a los conductores de vehículos particulares en todo el territorio de la República, para lo que la Institución aseguradora cuenta actualmente con Centros de Salud y ambulancias en las Capitales de Departamento, y extenderá gradualmente estos servicios médicos a otras localidades principales así como instalará postas sanitarias en carreteras, de acuerdo a un Plan que se tiene perfectamente estudiado y aprobado.

Finalmente, se comunica que, logradas las primeras experiencias del nuevo sistema cobratorio, y entretanto se practique sobre estas bases el estudio matemático-actuarial y se cumpla con el período de capitalización que establece el Código de Seguridad Social, será posible alcanzar el seguro integral con los regímenes de invalidez, vejez, muerte, riesgos profesionales y asignaciones familiares, con lo cual se habrá dado total cumplimiento a la resolución encomendada a la Confederación y Caja, por el Xo. Congreso Nacional Ordinario de Choferes de Bolivia, realizado en la Ciudad de Tarija en Septiembre de 1972 y reiterada en el igual XIo. Congreso llevado a cabo en la Ciudad de Trinidad, Beni, en Octubre de 1974; de tal manera que, los transportistas de Bolivia cuya población estimada con más sus beneficiarios alcanza a 200.000 personas, queden bajo la protección de la Caja de Seguro Social de Choferes, que tributará JUSTICIA SOCIAL en su plenitud, como el fruto más preciado de la Seguridad Social.

En cumplimiento del D.S.N°. 08707 de 26 de Marzo de 1969, la Caja de Seguro Social de Choferes, se halla en pleno funcionamiento ofreciendo al chofer asegurado, a su esposa o conviviente, a sus hijos e hijastros, y bajo determinadas condiciones, a la madre, padre y hermanos, atenciones de: primeros auxilios, medicina especializada, traumatología, urología, cirugía, neurocirugía, otorrinolaringología, cancerología, oftalmología, rayos X, laboratorios clínicos, Bancos de Sangre, medicina preventiva, etc.

En caso de maternidad, la esposa o conviviente del asegurado, recibe atención pre-natal, hospitalización para el parto, tratamiento a la madre y al recién nacido.

En caso de accidente de trabajo o enfermedad profesional, además de la atención médica indicada, los asegurados reciben tratamiento de rehabilitación.

La Caja proveé de los medicamentos necesarios.

En caso de muerte del asegurado en accidente de trabajo, los herederos reciben una indemnización global y una prestación por concepto de funerales.

En un futuro inmediato, -como se tiene puntualizado anteriormente-, se implantará el seguro integral abarcando los regímenes de invalidez, vejez, muerte, riesgos profesionales y asignaciones familiares.

RECOMENDACION IMPORTANTE

Siendo obligatoria la afiliación de los transportistas choferes a la Caja, y en el deseo de evitarles dificultades en su normal actividad laboral, los Coordinadores Nacionales del Autotransporte y la Caja, se permiten recomendar su inmediata afiliación, presentando los siguientes requisitos:

1) Certificado del Sindicato al que pertenece;
2) brevet profesional;
3) Carnet de Identidad;
4) Carnet de Confederado;
5) Certificado de matrimonio o Libreta Familiar,
6) Certificado de nacimiento de los hijos,
7) Certificado de estudios de los hijos, entre los 16 y 19 años de edad;
8) Pago del primer aporte directo a tiempo de afiliarse.

Las Agencias Regionales de la Caja Instaladas hasta la fecha, y donde los interesados pueden afiliarse y recibir prestaciones, son las siguientes:

AGENCIA CENTRAL LA PAZ
Av. Arce N°2316 - 2°piso
Teléfonos: 54608 y 25146

AGENCIA COCHABAMBA,
Av. Ballivian N°4978,
Telf. 6551

AGENCIA TARIJA
Calle Colón N°964
Telf: 1216-1136

AGENCIA SUCRE,
Calle Arenales N° Esq. Loa,
Telf. 1449

AGENCIA VILLAZON,
Edificio de la Federación
"1° de Mayo".

AGENCIA SANTA CRUZ
Calle Ñuflo de Chávez N°. 86,
Telf. 27110.

AGENCIA ORURO,
Calle Sucre N° 964
Telf. 52608.

AGENCIA POTOSI,
Calle Camacho esquina Oruro.
Telf. 2372

AGENCIA TRINIDAD
Calle Santa Cruz, esq. Bolivar,
Telf. 292-518

La Paz, junio de 1975
CAJA DE SEGURO SOCIAL DE CHOFERES
(fdo. Armando Jordán (Fdo. César Mentasti
DIRECTORES EJECUTIVOS
(Fdo). José Amézaga,
Mario Sejas,
José Mariaca,
Guillermo Klinsky,
Jaime Ustarez,
Manuel Rodríguez
COORDINADORES NACIONALES DEL AUTOTRANSPORTE.

Obispo de Corocoro rechaza acusaciones sobre pinturas

Monseñor Jorge Manrique, Arzobispo de La Paz, ha emitido ayer una Circular - Nº 16/75- en la que transcribe una carta de Monseñor López de Lama, Obispo de Corocoro, documento aclaratorio de la sindicación que se hiciera a esa autoridad eclesiástica respecto de la desaparición de cuadros religiosos.

La Circular dice lo siguiente:

Hermanos en Cristo:

Me permito transcribirles la carta que acaba de llegar de Mons. López de Lama desde Europa. Ustedes han sido testigos de una campaña sistemática de desprestigio del Arzobispado, de los sacerdotes, de Laicos comprometidos y hasta del Excmo. Sr. Obispo Mons. López de Lama. Lean este documento fidedigno y vean cómo campea la calumnia, el insulto, sin que se tenga en cuenta que nuestra patria tiene severas leyes para castigar tales delitos.

Madrid 2, 14 de junio de 1975.- Emcia. Rvdma. Cardenal Clemente Maurer, Presidente de la Conferencia Episcopal Bolivia.- Emmo. Señor Cardenal y querido hermano: Ayer he recibido algunos recortes de periódicos de La Paz, en los cuales se me acusa de robar, vender y exportar cuadros coloniales de Bolivia. Cualquiera persona medianamente honrada se sentiría humillada por acusaciones tan graves y gratuitas como estas. Tratándose de un Obispo puesto por la Santa Sede al servicio de una Iglesia local a quien se debe totalmente, una acusación semejante lleva al límite posible de la humillación.- Es fácil descubrir en semejantes "solicitadas" y noticias sensacionalistas, intereses no confesables de tipo político o religioso.- Debo afirmar ante Dios y mi conciencia y ante Vuestra Eminencia Reverendísima como Presidente de la Conferencia Episcopal de Bolivia, que tales afirmaciones son gratuitas y difamatorias. No me he apropiado, ni vendido, ni sacado de Bolivia un solo cuadro, objeto de arte, documento o valor alguno.- Si, he recogido y hecho recoger algunos cuadros para restaurarlos y conservarlos como corresponde a la Autoridad Diocesana y repetidas veces ha sido recomendado por la Santa Sede. Esos cuadros, pocos en número, se encuentran en los archivos, en espera de poder formar un Museo Diocesano o darles utilidad pública, de acuerdo con la Conferencia Episcopal y el Supremo Gobierno de Bolivia.- En cuanto a la acusación concreta de las Autoridades y Campesinos de Mohoza de haber sustraído seis cuadros de la Parroquia, bajo pretexto de restaurarlos, claramente aparece una voluntad enfermiza de promover escándalos.- Efectivamente, las Autoridades y Campesinos de Mohoza, a solicitud mía y buscando la conservación y restauración de los mismos me entregaron cuatro o seis cuadros, no recuerdo bien, pero creo que fueron cuatro. Hemos restaurado uno y los otros esperan el juicio de un experto para saber si vale la pena o no, el restaurlos.- En una visita que me hizo hace algunos meses el Señor Gorregidor de Mohoza, yo le enseñé los cuadros y le indiqué que podía entregarlos cuando el pueblo lo deseara. Me indicó que todos los demás cuadros habían sido robados y que esos estaban más seguros en los Archivos Diocesanos.- Comprenderá, Emmo. Sr. Cardenal, que a esto no se puede llamar sustraer, vender, exportar o sencillamente robar como han hecho las referidas publicaciones. Hasta donde me sea posible, quiero conservar, educar, valorar y servir, no sólo la fe del Pueblo de Bolivia, sino también su cultura, su Patrimonio y sus Valores.- Personalmente perdono de corazón a quienes con tanta bajeza y sensacionalismo se dedican, por intereses conocidos e inconfesables, a la calumnia, la difamación y el escándalo. Nadie me hará renunciar a mi compromiso de cristiano, a mis obligaciones de Obispo y a mi amor entrañable por Bolivia. A mi regreso en el mes de Agosto, si fuere necesario, daré cuantas explicaciones requiera la Autoridad competente o la Opinión Pública. Mientras tanto, Emmo. Cardenal, puede hacer de esta carta el uso que crea necesario.- Con profunda veneración y respeto me encomiendo a sus fervorosas oraciones.- Affmo. hermano en Cristo. (Fdo.) Mons. Jesús A. López de Lama, C.P.- Obispo-Prelado de Corocoro".

Con este motivo tengo el agrado de impartirles mi bendición pastoral.

(Fdo.) +JORGE MANRIQUE HURTADO
ARZOPISPO

La Paz, 25 de junio de 1975.

En Chile no se quiere opinar sobre la aspiración marítima

Santiago de Chile, 25 Junio (IPS).- "Las declaraciones del Presidente de Bolivia, General Hugo Banzer, corresponden a una respetable posición dentro del esquema interno de su país, y no procede a nadie entrometerse", dijo una fuente de la Cancillería ante una consulta sobre conceptos de Banzer respecto a la aspiración de una salida al mar por territorio chileno.

El Mandatario altiplánico insistió en La Paz, que el mar para Bolivia es una necesidad que permitiría a su país superar el enclaustramiento de casi un siglo.

En tanto, el Embajador de Chile en Bolivia, Rigoberto Díaz, viajó a Santiago para realizar una visita de rutina, se dijo en fuentes oficiales. Díaz se entrevistó con el Canciller, Vicealmirante Patricio Carvajal y con el Subsecretario, Coronel Enrique Valdez.

Por su parte, el Embajador boliviano en Chile, Guillermo Gutiérrez, se encuentra en La Paz, también "en visita de rutina" y volverá a esta capital el sábado próximo.

Sería adoptada nueva modalidad en las universidades del país

Pese al hermetismo del Consejo Nacional de Educación Superior (CNES) y de algunas autoridades universitarias, ayer se pudo saber que, como resultado de la reunión extraordinaria de Rectores, vocales y miembros del CNES, efectuada en Santa Cruz, se decidió adoptar nueva modalidad en la parte académica y administrativa de las universidades del país.

Esta información no pudo ser oficializada debido a que las altas autoridades del CNES, a las pocas horas de arribar a esta ciudad, se trasladaron a Trinidad, con el propósito de dar posesión al nuevo Rector de la Universidad Gral. Jose Ballivián" Dr. Jorge Hurtado Gómez.

La nueva modalidad académica estaría destinada principalmente a dar una solución definitiva a los continuos problemas que las universidades enfrentan con los alumnos de las distintas carreras, cuando éstos efectuan reclamos. En la parte administrativa, la medida a adoptarse está relacionada con la distribución equitativa del presupuesto general aprobado para la Universidad Boliviana, además, se analizaron las necesidades extra-universitarias que tienen las casas de estudio.

En la reunión también se evaluaron las labores del primer cuatrimestre.

Durante el primer período lectivo del presente año, se presentaron numerosos conflictos en varias universidades, incluyendo a la Católica Boliviana. Hubo paros en Sucre, Cochabamba y La Paz, por diferentes causas.

La reunión en Santa Cruz fue presidida por Miguel Tejada Velasco, quien pronto dejará esas funciones, aunque continuaria prestando su colaboración desde el cargo de asesor en temas especializados.

Tejada Velasco ocupará las funciones de Coordinador del Consejo de Desarrollo del Polo del Sudeste.

Durante el cuatrimestre que terminará el próximo mes, se registró un paro de 20 días en la Universidad de Sucre, San Francisco Xavier, por causas económicas. El martes pasado y cuando se inauguraba la reunión en Santa Cruz, surgió un nuevo conflicto en la Universidad de San Simón, de Cochabamba, también se dijo que era causa de problemas económicos.

Vamos fueron los esfuerzos para lograr y conocer las conclusiones oficiales de la reunión de Santa Cruz, la mayor parte de los asistentes regresaron a sus bases. El Rector Siles Salinas se hallaba enfermo en su domicilio, y el Rector y Vice-Rector de la Universidad Católica, según informaciones, se quedaron en Cochabamba.

Se confirmó entrevista de generales Alcoreza y Morales

LIMA, 25 (AP).- Los comandantes de los Ejércitos de Perú y BOLIVIA se reunirán el 4 de julio próximo en la ciudad fronteriza de .Desaguadero, según se informó extraoficialmente.

Según la fuente, los Generales Francisco Morales Bermudez, del Perú, y Carlos Alcoreza, de BOLIVIA, se reunirán en esa ciudad del Departamento de Puno.

Alcoreza visitó recientemente el Perú invitado por el Ejército peruano en mayo pasado.

No trascendieron los asuntos que serán considerados por los jefes militares en Desaguadero.

EN LA PAZ

La citada información procedente de Lima, fue confirmada 24 horas después de que PRESENCIA dio la versión en La Paz.

La visita del General Morales a la población fronteriza de Desaguadero vendrá a ser una retribución del viaje que realizó hace un mes el Comandante del Ejército boliviano al Perú.

El encuentro de ambos generales, ha despertó interés.

Control de Exportaciones

Comité de Estaño fijó las cuotas sectoriales

En el Ministerio de Minería se reunió ayer el Comité de Control de Exportaciones de Estaño, para fijar los cupos de exportación y ventas internas sectoriales, como resultado del nuevo período de control fijado por el Consejo Internacional del Estaño.

En la reunión se asignó a la Corporación Minera de Bolivia, 4.056.138 kilos finos de estaño; a la Minería Mediana, 1.331.404 kilos finos, y al Banco Minero, 572.458 kilos finos, A las tres entidades les corresponden, en ese respectivo orden, los porcentajes de 68.1, 22.3 y 9,6 %.

Estos cupos de exportación y ventas internas tiene vigencia desde el primero del próximo mes y concluye los primeros días de septiembre.

EVALUACION

El Comité de Control de Exportaciones de Estaño, en el que están representados la Corporación Minera de Bolivia, Banco Minero y Minería Mediana, tambien efectuó en su reunión de ayer, una evaluación del cumplimiento de las exportaciones autorizadas durante el primer lapso de restricciones impuesto por el CIE.

Al término de la reunión se informó que, en la práctica, todas las entidades exportadoras de estaño, excepto los volúmenes asignados, y que sólo faltan pequeños montos por cumplirse hasta fin de mes, en que concluye el primer período de restricciones del Consejo Internacional del Estaño.

CBF: Utilidades de FANCESA serán reinvertidas en Sucre

-Las utilidades que tenga la Corporación Boliviana de Fomento como accionista de la Fábrica Nacional de Cemento de Sucre, las reinvertirá en la misma ciudad de Sucre en la instalación de la planta Industrializadora de che. Esta información fue proporcionada en CBF para desvirtuar reuniones en sentido de que las utilidades que obtenga de FANCESA las destina a otros distritos.

La CBF, a tiempo de rechazar "informaciones erradas y apreciaciones antojadizas", informado sobre su participación en FANCESA. Por Ley de 26 de diciembre de 1946 el gobierno autorizó al Comité de Auxilio y Reconstrucción de Sucre la instalación de una fábrica de cemento, iniciándose el 8 de junio de 1953 las obras civiles, luego de adjudicaciones a la firma alemana "Miag" la provisión de maquinaria, y a la "Diesel Mirrles Brush" la dotación de grupos generadores.

Ante la demora de las obras, el Poder Ejecutivo dictó el Decreto Supremo Nº 4148 de 25 de agosto de 1955, transfiriendo a la Corporación Boliviana de Fomento la referida fábrica de cemento, para acelerar la iniciación de sus operaciones industriales.

FANCESA

Mediante Decreto Supremo de 21 de enero de 1959, el gobierno dispuso la creación de la sociedad denominada "Fábrica Nacional de Cemento S.A." FANCESA), autorizando la articipación como accionistas la Universidad Mayor de San Francisco Xavier de Chuquisaca, la Municipalidad de Sucre y la Corporación Boliviana de Fomento, con un capital autorizado de dos millones de libres, destribuido en una paticipación igualitaria del 33.. por ciento.

PRODUCCION

FACESA inició su producción logrando que ella merezca la aceptación del mercado nacional, lo que determin un aumento progresivo de la producción, según la informacn de la CBF. De las 12.135 toladas de "clinker" producidas en 1960, aumentó su producción a 33.306 en 1978, o sea que de 1. 265.298 bolsas producidas ano de iniciación de sus operaciones, se llegó a 60.156 toneladas métricas vendidas en 1973.

..CONDECORACION CHINA.- En la residencia del Encargado de Negocios de la China Nacionalista, ayer, los Jefes Policiales de la misma fueron condecorados al Ministro del Interior, Cnl. Juan Pereda Asbún, por la máxima condecoración de la Policía China, El Tte. Gral. Chou Chu-tsun. Director de la Policía Nacional de China, fue el encargado de imponer la joya de oro compacta en alto relieve, con el distintivo de la policía de aquel país. El jefe chino dijo que se imponía esa joya "en reconocimiento a la labor desplegada y la atención de que fueron objeto" los visitantes. En la foto, el Gral. Chou-Chu-tsun coloca la medalla en el pecho del Ministro Pereda.

Plan nacional de riego para el desarrollo agropecuario

-Inversión de 33.000.000 de pesos para tres proyectos

..Técnicos del Ministerio de Asuntos Campesinos y Agropecuarios prepararán las bases sobre las que se delineará el Plan Nacional de Riego, instrumento mediante el cual se planificarán los programas de sistemas de irrigación como base fundamental para el desarrollo de proyectos agrícolas y ganaderos.

Una crónica del boletín informativo de la Secretaría de Prensa del Gobierno señala que se ha previsto la inversión de 33.000.000 de pesos en los proyectos: "Desarrollo Agrícola en base a Riego", "Plan Ganadero Campo 23" y "Proyecto Agrícola".

Se explica que en el primero de los proyectos se incluye la evaluación de posibilidades de uso y aprovechamiento de los recursos hídricos para riego, preparación de un plan nacional de riego, identificación de proyectos viables de riego, estimación de inversiones, preparación de bases del mecanismo institucional que estará encargado del Plan Nacional de Riego. Se agrega que estos estudios demandarán la inversión de 19 millones de pesos que, dice, serán financiados a través de fuentes externas. El trabajo será ejecutado en dos fases: en la primera se considerarán aspectos de orden institucional y se establecerán prioridades; en la segunda, se prepararán proyectos integrados en los que se incluirán estudios sobre análisis de datos de precipitación, escurrimientos, aguas superficiales, aguas subterráneas y otros detalles para la irrigación necesaria para el desarrollo de planes agropecuarios.

Se indica que el Gobierno presentó una solicitud de asistencia técnica ante el BID.

En relación al proyecto ganadero "Campo 23", se explica que será desarrollado en la Provincia Mamoré, del Beni, y que contempla la producción e incremento de ganado bovino, aprovechamiento de residuos califéricos y su industrialización. Se señala que "el proyecto comprende una explotación semi-intensiva ganadera en una superficie de 50 mil hectáreas; la introducción de 100 cabezas de ganado "Nellore", y varias construcciones".

Finalmente, sobre el "Proyecto Agrícola" se anota que se considera la producción de caña de azúcar, soya, algodón, maíz, trigo y la explotación de ganado vacuno. Será desarrollado en las provincias Santiesteban, Warnes, Ñuflo de Chávez y Chiquitos, del Departamento de Santa Cruz. "Dentro de sus características principales dice- está la incorporación de nuevas tierras a la agricultura y explotación ganadera de las granjas tradicionales del Ejército. 364 hectáreas en Guabirá, 416 hectáreas en Rinconcito, 2 mil en Bañado Grande, 50 en Puerto 20 mil en San Lorenzo y 10 mil hectáreas en Roboré. Se cuenta con infraestructura, maquinaria y personal; la inversión servirá para completar y mejorar las instalaciones".

No se especifica el monto de inversión de los proyectos "Campo 23" y "Agrícola" y sólo se deja entender que ambos requerirán 14 millones de pesos.

Natusch denunció existencia de un brote subversivo

- SANTA CRUZ, 25 (PRESENCIA).- El Ministro de Asuntos Campesinos y Agropecuarios, Cnl. Alberto Natusch Busch, denunció hoy en Santa Cruz la existencia de trajines subversivos de elementos extremistas que operan en el Norte de este Departamento y con vinculaciones con el grupo "Tupac Katari" del altiplano.

Natusch dijo que los extremistas tratan de aprovechar cualquier circunstancia para "sorprender la buen fe del campesinado y crear malestar".

El ministro llegó a Santa Cruz para indagar aspectos relativos a la comunidad de los Guarayos.

..SE CONSTRUIRA CAPILLA.- El Club Leones del distrito minero Matilde está construyendo una capilla católica con capacidad para 120 personas cómodamente sentadas. Está ubicada en el mismo campamento de la Empresa Minera Matilde, próximo al lago Titicaca. Está financiada la construcción con aportes de anteriores directivas y, al presente, se obtienen fondos con la realización de bingos, kermeses, juegos varios, recaudación en la que colaboran los trabajadores de la empresa; se cuenta también con la cooperación del Gral. Vía Soliz, Gerente General de COMIBOL, de la que depende la mina Matilde. El costo de la obra es de $b. 160.000, aproximadamente y se tiene prevista su entrega para el 5 de agosto, fecha religiosa del lugar.

ARGENTINA-CATARATAS
PARAGUAY -BRASIL

Magnífica excursión

Informes en:

AGENCIA CRUCEÑA DE TURISMO

Edificio Hotel La Siesta
Calle Vallegrande Nº 19
S a n t a C r u z

UNIVERSIDAD MAYOR "SAN ANDRES"
EXAMEN PSICOTECNICO
CONOCIMIENTOS

Los pruebas se llevarán a cabo el dia Viernes 27 hrs 7:30 a.m.

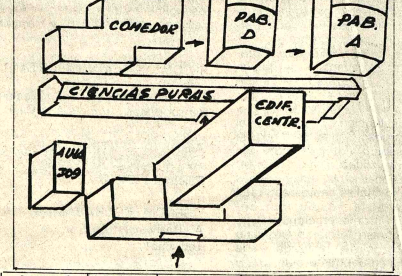

LETRA	PISO	Nº AULA	LOCAL
A			PAB. A
B			" C
C - CH			" B
D-E -F			" D
G	2º	208	CIENCIAS PURAS
H-I-J-K	2º	203	" "
L	2º	205	" "
M	2º	206-207	" "
N - O	7º	747	MONOBLOCK
P	5º	515-525-537	"
Q	5º	531	"
R		309	PAB. LATERAL
S	4º	410-414	MONOBLOCK
S	4º	430-434	"
T	8º	814-852	"
U	3º	321	"
V	3º	329-351	"
V	3º	357-359	"
W - Y - Z	1.3º	SALON	"

DR. JAIME FLORES ROMAY
DIRECTOR EXAMEN INGRESO
U.M.S.A.

COMUNICADO Nº 1/75

De la Cámara Departamental de Despachantes Profesionales de Aduana de Santa Cruz

Tenemos el agrado de comunicar al comercio importador, a la industria, banca, entidades estatales, autónomas, semi-autónomas, etc., del distrito de Santa Cruz, que el supremo gobierno mediante R.S. Nº 177108, atendiendo a nuestra solicitud, amplió el plazo de condonación de servicios prestados dispuesto por R.S. Nº 176133 de 25 de febrero de 1975 para las mercaderías pendientes de nacionalización con almacenamiento prolongado en la aduana de Santa Cruz, por el tiempo de sesenta (60) días improrrogables a partir del 6 del presente.

En consecuencia, pedimos cordialmente que hasta el 20 de julio del presente año, presenten en las agencias despachadoras aduaneras de esta ciudad toda la documentación necesaria (Facturas Comerciales Legalizadas, Certificados de Origen, Pólizas de Seguro, Cartas de Porte, Poderes Notariales, etc) , con más los dineros necesarios para proceder a la cancelación de los plazos pendientes.

En caso de resistencia o negligencia, publicaremos los nombres de los enuentes para que la contraoría general de la república gie las notas de cargo a los propietarios de las mercaderías de conformidad a lo provisto por el art. 6º del D.S. Nº 11126 de 19 de octubre de 1973, y para que la Aduana Distrital remate las mercaderías caidas en rezago en cumplimiento del Art. 25 del arancel de importaciones vigente.

Santa Cruz, 19 de junio de 1975

CAMARA DEPARTAMENTAL DE DESPACHANTES PROFESIONALES DE ADUANA DE SANTA CRUZ

Ministro de Finanzas:

El presupuesto debe estar en función del desarrollo

..El Ministro de Finanzas, Cnl. Victor Castillo, dijo ayer que las políticas fiscal y presupuestaria tienen que ser modeladas sobre bases muy claras, y sobre todo prácticas, para que el Estado, en el futuro, no sólo ejerza el control que le corresponda, sino que promueva el desarrollo nacional.

En su disertación durante la inauguración del Seminario sobre "Planificación y Presupuesto" que se realiza en el Instituto Superior de Administración Pública, Castillo señaló que el sector público hoy en día controla la mayor parte de los servicios de industria y procesa aproximadamente el 90% de las exportaciones nacionales.

El Cnl. Castillo hizo una historiación sobre política fiscal y presupuestaria del país y señaló que la línea seguida en Bolivia tuvo características similares a la de los países latinoamericanos.

El análisis de esta problemática, según el titular de Finanzas, permitirá acciones coherentes, oportunas y útiles sobre la materia.

OBJETIVOS

El Subsecretario de Coordinación, Carlos Calvo tuvo a su cargo la exposición sobre la coordinación que debe existir a nivel técnico en la elaboración de la Estrategia del Desarrollo Económico y Social del país.

Entre los objetivos principales que buscará implementar el proceso de planificación, Calvo señaló: 1) el aumento acelerado del PIB o ingreso per cápita; 2) Equilibrio de la Balanza de Pagos; 3) Estabilidad razonable de precios; 4) Alto nivel de empleo; 5) Eliminación o reducción de desigualdades en la distribución del ingreso; 6) Disminución de diferencias marcadas en crecimiento y prosperidad de las diferentes regiones del país.

"Esta toma de decisiones para la formulación de los grandes objetivos nacionales es necesariamente una parte del proceso de planificación que está reservada para el nivel central más alto del gobierno", anotó.

Calvo delineó luego el cronograma para la elaboración del Plan Quinquenal de Desarrollo 1976-1980 y los planes operativos anuales.

ANALISIS

La exposición de la tarde estuvo a cargo del Subsecretario de Planeamiento, Lic. Gastón Villa quien realizó un Diagnóstico sobre el Proceso de Planificación realizada en el país desde 1961 hasta la fecha.

Refirió que en la Reunión de Punta del Este, que dió lugar a la creación de la Alianza para el Progreso, Bolivia presentó el primer plan decenal, que, a nivel latinoamericano, fue presentado para conocimiento de las entidades interesadas en el desarrollo de países como el nuestro.

Villa rememoró que en 1970 el Ministerio de Planificación elaboró otro documento orientador de la política económica y social del país, denominado "Estrategia Socio-Económica del Desarrollo Nacional 1970-1991".

"Por los cambios políticos emergentes este esquema no pudo implementarse y quedó solamente en el terreno de la formulación teórica", explicó.

La detallada exposición de Gastón Villa señaló luego los actuales esfuerzos para preparar planes de gobierno. En abril de 1973, señaló que había sido entregado un Plan Quinquenal de Desarrollo para el período 1972-1977 el que no llegó a su fase de ejecución por su falta de complementación con el sistema nacional de planificación.

El Subsecretario anotó que sobre la experiencia recogida, se reestructuró el sistema nacional de planificación abocándolo a la realidad del país y creando nuevos mecanismos que faciliten el proceso de elaboración, ejecución y evaluación de planes, programas y proyectos de desarrollo.

..INAUGURACION DE SEMINARIO.- El Ministro de Finanzas, Cnl. Victor Castillo tuvo a su cargo la inauguración del Seminario sobre Planificación y Presupuesto en el Sector Público que, bajo el auspicio de ISAP, cuenta con la asistencia de funcionarios jerárquicos del sector estatal. La reunión, que se clausura mañana, cuenta con la cooperación del Centro Interamericano de Capacitación Pública y el Public Administration Service (PAS).

En la fotografía el experto uruguayo Aquiles Lanza disertando sobre "Planificación y Presupuesto en algunos países latinoamericanos", y un aspecto de los asistentes regulares al seminario.

Banco Central:

Compra y venta de divisas es normal

..El movimiento de compra y venta de divisas está dentro de los cánones normales y no existe motivo de preocupación sobre este aspecto, dijo ayer el Gerente del Banco Central, Lic. Miguel Delgadillo.

Para confirmar su aseveración, Delgadillo se remitió al cuadro que sobre el movimiento de divisas lleva el Banco Central y que se contabiliza mediante períodos decenales.

"En una relación trimestral (del 30 de abril al 20 de junio) se establece la existencia de una demanda que sobrepasa la oferta en 800 mil dólares, mientras que en un análisis comparativo del último mes (20 de mayo a 20 de junio) se registra un incremento a favor de 500 mil dólares", señaló.

Estas fluctuaciones son consideradas como normales dentro de las operaciones de compra y venta de dólares que lleva el Banco Central.

"La presión que aparentemente se estaba produciendo sobre la venta de dólares no tiene relevancia", dijo el Lic. Delgadillo.

Al ser consultado sobre la influencia que en la economía boliviana podría tener la situación de Argentina y Chile, el Gerente señaló que no hay motivo para alarmarse. Calificó la situación boliviana como "excelente y coyuntural" y dijo que en el criterio existía en el público una reacción de carácter sicológico.

"Como es de suponer, el pago del Bono Patriótico ha aumentado la liquidez en el público, que influido por el fenómeno sicológico que anotáramos, en algunos casos está acudiendo a los Bancos a comprar dólares. Pero la situación es del todo aparente, ya que las compras están en la misma proporción que las ventas", anotó.

"El Banco no puede ocultar ningún dato ni crear condiciones inexistentes", manifestó Delgadillo enseñando los cuadros de venta de divisas.

Consultado sobre la posibilidad de que se revise el Encaje Legal, señaló que junto al Ministerio de Finanzas se estudiaba este aspecto para poder sugerir algunas medidas que puedan adoptarse ya sea limitando, restringiendo o dando una pequeña liquidez. "No puedo adelantar nada, pero pueden estar seguros que estamos permanentemente controlando los efectos de la posición de encaje de los bancos. Yo diría que los bancos, hasta el momento, están operando normalmente. Existen pocos con deficiencia de encaje legal", anotó el Lic. Delgadillo.

Admitió luego que la situación de la banca en este momento era de cierta iliquidez, pues no estaba en condiciones de otorgar créditos irrestrictamente, como lo hizo el año pasado.

En los próximos quince días, dijo, se estudiará la situación de la banca en general y las medidas que sobre el encaje podrían tomarse.

Requerido acerca del porcentaje de inflación en el primer trimestre, señaló que aún no se habían procesado los datos correspondientes a este período. Sin embargo, considera que las condiciones económicas-financieras son excelentes en este momento, comparándolas inclusive con las de los países vecinos.

Respecto a si el Banco estaba considerando la disminución de divisas, que surgiría como consecuencia de la limitación de exportaciones de estaño dispuesta por el CIE, Delgadillo anunció que se crearía una comisión especial para estudiar este problema que "preocupa al gobierno". El estudio revisaría el programa sobre el cual se proyectaron los ingresos de divisas para el país.

Reservas monetarias netas son de $us. 176 millones

..La aparente disminución de las reservas se debe a la utilización del crédito de 25 millones de dólares obtenido por el gobierno en el exterior y que se hallaba depositado en el Banco Central, dijo el Gerente del Banco Central Lic. Miguel Delgadillo.

Delgadillo dijo que este fenómeno no tiene significado negativo y que más bien si se realiza un análisis en cuanto a las reservas libres o disponibles del país, las mismas se han mantenido invariables.

"En cuanto se refiere a las Reservas Netas, se nota una disminución de divisas, pero no porque las compras hayan disminuido o las ventas aumentado en mayor proporción, sino que se debe a los créditos-puente que ha concedido el Supremo Gobierno a algunas instituciones como YPFB, Banco Agrícola, LAB y en menor parte al Banco del Estado", enfatizó el Gerente del Instituto Emisor.

Explicó se habían asignado 16 millones de dólares a YPFB, de los cuales se habían desembolsado ya 8.

Explicó luego que al utilizarse los recursos del Fondo Nacional de Desarrollo (25 millones de dólares) se produjo una variación aparente en las Reservas Monetarias.

"Este crédito tenía que emplearse en este u otro momento. Eso está dando la imagen de una disminución, cuando se trata simplemente de la utilización del crédito que fue contabilizado como Reservas Netas porque realmente constituyen Activos Internacionales", explicó el ejecutivo del Banco.

Consultado sobre el monto de las Divisas Netas, dijo que al 20 de junio éstas ascienden a 176 millones de dólares.

Reiteró enfáticamente que no hubo disminución originada en presión del público para la compra de divisas.

Mañana se realizará un homenaje al Papa Paulo VI

- Mañana se realizará un acto académico en homenaje a su Santidad el Papa Paulo VI, con motivo del XII Aniversario de su Coronación, en el cine teatro "16 de Julio" a horas 18 y 30. El día domingo, a horas 11 a.m., se efectuará una solemne misa concelebrada en la Catedral Metropolitana; ambas ceremonias se realizarán con auspicios de Monseñor Giuseppe Laigueliа y Monseñor Jorge Manrique, Nuncio Apostólico y Arzobispo de La Paz.

En la misa concelebrada, la homilía estará a cargo del doctor Jorge Siles Salinas.

El acto académico se sujetará al siguiente programa:

1.- Himno Nacional
2.- Himno Pontificio (coro).
3.- Ofrecimiento, señorita María Angélica Kirigin.
4.- J. Pérez B. Hanac Pachap (coro)
5.- Era pampa palomita (coro)
6.- La misión de la mujer en el pensamiento de Paulo VI, por la doctora Julia Uriona de Olmos.
7.- Glueck: La danza de los espíritus, duro por Sergio Prudencio, Flauta, y Juan Antonio Maldonado, piano.
8.- Rameau: danza (duo de flauta y piano)
9.- J. Brahms: Canción de Cuna (coro)
10.- Anónimo: La vispa Teresa (coro)
11.- Premiación del Concurso juvenil sobre el tema "La reconciliación camino hacia la paz".
12.- Palabras de clausura por Monseñor Giuseppe Laigueliа, Nuncio Apostólico de S.S.

En este acto, actuarán el coro del Taller de Música de la Universidad Católica, bajo la dirección de Carlos Rosso.

Hoy retorna a La Paz el Gral. Hugo Banzer S.

- El Presidente de la República retornará a La Paz hoy, después de haber visitado las guarniciones militares de Oruro, Cochabamba, Villamontes, Santa Cruz y Roboré. De acuerdo a datos de la Dirección de Informaciones, el Gral. Banzer llegará a esta ciudad hasta el medio día.

La misma fuente indica que el Jefe de Estado y los Comandantes del Ejército, Fuerza Aérea y Naval partieron ayer de la ciudad de Santa Cruz a las 11.45 y llegaron a Roboré a Hs. 12.45, donde, dice, sostuvieron una prolongada reunión con los jefes y oficiales de esa guarnición militar.

Técnicos de Braniff iniciaron reparación de Boeing del LAB

Técnicos de Braniff International arribaron ayer al país e iniciaron los primeros trabajos de reparación del avión Boeing Cp-1223 del Lloyd Aéreo Boliviano, que el martes pasado sufrió un percance poco después de haber aterrizado en el aeropuerto de Cochabamba.

La participación de los técnicos norteamericanos se debe a un convenio de cooperación que tiene con el LAB, tanto para el mantenimiento como para reparaciones de este tipo de aviones.

Se supo que los expertos de Braniff han traído una serie de equipos para llevar a cabo su labor, cuyo primer paso comprendió la suspensión del avión mediante gatas hidráulicas.

El percance se produjo como consecuencia de la rotura del tren izquierdo de aterrizaje, cuando el Boeing había tocado tierra, no habiéndose registrado lesiones entre los pasajeros y la tripulación.

Una comisión de técnicos del Lloyd inició también tareas de evaluación de los daños en el aparato, habiéndose anticipado que harán lo propio las compañías de seguro y reaseguro, quienes correrán con los gastos de reparación.

No se dieron plazos que demandarán los trabajos de rehabilitación, pero se estimó que se realizarán en el menor tiempo posible, sobre todo si se toma en cuenta la asistencia inmediata que ya brinda la empresa Braniff.

Entretanto, el LAB continúa cumpliendo normalmente con sus itinerarios internos y al exterior del país, puesto que cuenta con el suficiente material de vuelo como para no registrar alteraciones en estos servicios.

Obreros de Soligno se oponen a las jubilaciones obligatorias

- Los trabajadores del Lanificio Boliviano Domingo Solingno no serán obligados a abandonar su fuente de trabajo para solucionar los problemas que la misma confronta por culpa de otros, expresó ayer el coordinador laboral fabril Fructuoso Cuaquira, al negar veracidad a la versión de que haya un planteamiento para despedir a 300 trabajadores de esa fábrica.

Dijo que la verdad es que, según los análisis que se han hecho para la reestructuración y rehabilitación de ese centro textil, podrían acogerse a la jubilación no más de 150 trabajadores, pero que en ningún caso se los obligaría.

Las jubilaciones, en caso de producirse, contemplarían todos los aspectos legales, como antiguedad laboral y edad de los posibles jubilados, que norman a la seguridad social en el país.

DECISION DE GOBIERNO

Fructuoso Cuaquira manifestó que el retiro o jubilación de trabajadores ésta mucho de ser el remedio para los males que aquejan a la fábrica Soligno, considerando que lo fundamental es que el gobierno se pronuncie pronto sobre las medidas que se deben adoptar en la estructura de ese centro laboral.

Dijo que hay que partir del principio de que debido a las cuantiosas deudas que tienen los dueños con el Estado y los trabajadores, hay que buscar que la fábrica se torne en una cooperativa.

A lo anterior, según el nombrado coordinador fabril, se debe sumar una inmediata reestructuración, que deberá contemplar una rígida moralidad tanto de parte de los administradores como entre los propios trabajadores.

En tercer término, dijo Fructuoso Cuaquira, el Estado debe cooperar al máximo con la provisión de materia prima y todo lo que contribuya a la rápida recuperación de la fábrica, para que ésta pueda a corto plazo valerse por sí misma y garantizar beneficios a sus integrantes y al país.

PIE DE HUELGA

Se confirmó que los trabajadores del Lanificio Soligno mantienen su pie de huelga, para que no se produzcan acciones contrarias a sus intereses y para que se dé inmediata solución al problema que continúa aún en consideración de una comisión técnica interministerial de rehabilitación industrial, a cuya cabeza están los ministerios del Trabajo y de Finanzas.

Los trabajadores de "Soligno" realizaron ayer en la tarde una asamblea general para considerar todos los aspectos relacionados al asunto. Los dirigentes de base no quisieron informar sobre los resultados arguyendo que "se trata de asuntos internos y porque se esperan decisiones de las autoridades".

Acción Cívica de las FF.AA. entregará dos nuevas escuelas

..El programa de Acción Cívica de las Fuerzas Armadas de la Nación anuncia que hará entrega de un establecimiento educativo en la localidad de Mujlli, Provincia Tapacarí, Cochabamba. El edificio tiene una inversión de 65.000 pesos bolivianos, que aportaron tanto las FF.AA. como los comunarios del lugar.

Asimismo, en la comunidad de Caquingora, de la Provincia Pacajes del Departamento de La Paz, entregará al servicio público un edificio destinado a la educación de niños campesinos del lugar.

CLAUSURA DE CURSO

Mañana se clausura el curso de metodología para formación de conscriptos del Ejército. Este curso fue impartido durante 45 días, con la participación de quince alumnos, que actuarán como instructores en todas las unidades militares del país. Este curso, dictado por la misión militar española, tiene el fin de extender especialidades a cincuenta campos de acción, que pueden dictarse en períodos de cuatro a seis meses, paralelos a la instrucción de reclutas en las unidades militares.

Este programa proporcionará a los conscriptos tecnificación, que les puede servir al ser licenciados de las filas del Ejército. La clausura de este curso se efectuará en el Salón de Banderas del Gran Cuartel General de Miraflores, en un acto que se cumplirá a partir de las 11 y 30 de la mañana.

COMANDANTES NAVALES

Hoy se clausura la reunión de Comandantes de la Fuerza Naval Boliviana, en un acto que se cumplirá a las 11 horas, en la Cámara de Oficiales, en presencia de los Jefes y Oficiales del Estado Mayor Naval. Participaron en las deliberaciones treinta jefes navales, que analizaron las actividades de la Fuerza Naval en el país.

Pronóstico del tiempo

- CIUDAD DE LA PAZ.- Presentará cielo despejado, poco cambio de temperatura, vientos predominantes del oeste.
TEMPERATURA MAXIMA PRONOSTICADA 16.0 grados
TEMPERATURA MINIMA PRONOSTICADA -2.0 grados
EL ALTO DE LA PAZ.- Temperatura Máxima Pronosticada 13.0 grados
Temperatura Mínima Pronosticada -9.0 grados
Asociados con el frente frío los Llanos del Beni, norte La Paz y parte del Oriente presentarán cielos cubiertos a nublados con precipitaciones y temperaturas eléctricas aisladas, descenso de temperaturas, vientos del sud.
ALTIPLANO Y VALLES.- Presentarán tiempo bueno con cielos despejados a poco nublosos y heladas en sector Altiplano, poco cambio de temperaturas, vientos variables.
SITUACION SINOPTICA.- Frente frío débil en sector Beni.

Veinte mil teléfonos más

TASA emitirá las acciones de la ampliación el próximo mes

El próximo mes de julio, TASA emitirá las acciones telefónicas de la ampliación de 20.000 líneas, aunque en el momento aún no se ha definido el valor que tendrán, puesto que dependerá del monto total a que asciendan los contratos de las obras de ampliación de la red telefónica que, en próximos días, se suscribirán con las firmas Mitsubishi y Plasmar, adjudicatarios de los trabajos, según informó el Gerente de TASA, Ing. Hugo Buhezo Murillo.

Explicó que el costo total de los contratos deberá ser prorrateado entre los futuros accionistas, aunque el Gerente de TASA estimó que, de acuerdo al plan que tiene la empresa, la ampliación telefónica beneficiará a las clases populares. Hasta completar el reajuste de incidencias últimamente presentadas, no se tendrá el valor definitivo de las acciones, según dijo.

El contrato de adjudicación de obras será firmado dentro de los veinte o veinticinco próximos días. Reiteró el Gerente de TASA que la ampliación telefónica de las 20.000 líneas entrará en funcionamiento dentro de 24 a 30 meses más.

NO HAY CARGOS CONTRA OKI.

Según informó el Gerente General de TASA, no existe cargo alguno contra la empresa japonesa OKI, que tuvo a su cargo la instalación de las anteriores líneas telefónicas. Señaló que la empresa telefónica ha recibido a satisfacción, hace dos meses, las líneas instaladas por OKI y que tiene que pasar el período de prueba de dos meses antes de dar la conformidad definitiva.

Pero, entre tanto, según dijo, TASA no posee ningún instrumento jurídico que sirve de base para responsabilizar a la firma japonesa por falta de cumplimiento de su contrato, el cual, más bien, ha sido debidamente cumplido. Si existió algún acuerdo al margen del contrato, ha debido ser verbal o reservado y, en este caso, no conocido por la actual Gerencia de TASA, según agregó.

El Ing. Buhezo Murillo indicó que la documentación del contrato con OKI está a disposición de los accionistas.

Revista militar se inició ayer en esta ciudad

El Comando General del Ejército entregó a la prensa el siguiente comunicado:

"El Comando General del Ejército comunica a la opinión pública, que los días Miércoles 25, Jueves 26 y Viernes 27 del presente mes, las Unidades Dependientes de la Primera División de Ejército, presentarán Revista de Instrucción en las Zonas de San Jorge, Mallasa y en el Alto de La Paz. En tal sentido, se recomienda a la población en general no alarmarse por considerar estos ejercicios de rutina en el ámbito castrense.".

QUE DELICIA con..
EL FUNDADOR
vino
TINTO DE MESA
¡..un placer para su fino gusto!
ORGULLO DE LA INDUSTRIA NACIONAL
100% UVA PURA
BODEGAS Y VIÑEDOS "LA CABAÑA"
Julio Kohlberg Ch. é Hijos - TARIJA
Distribuidores exclusivos para todo el país
HANSA LTDA.
La firma boliviana de su confianza con mas de 65 años al servicio del país
Departamento PRODUCTOS TEL. 27681 Yanacocha Esq. Mercado
Sucursales COCHABAMBA ORURO POTOSI SANTA CRUZ SUCRE CAMIRI TARIJA TUPIZA VILLAZON

CONTRALORIA GENERAL DE LA REPUBLICA

EDICTO

El Sub Contralor General de la República por el presente edicto cita, llama y emplaza a los deudores que se mencionan a continuación, para que por sí mismos o mediante apoderado se hagan presentes en el Departamento Coactivo de la Contraloría General de la República, a responder dentro del juicio coactivo que les sigue Lotería Nacional de Beneficencia y Salubridad.

NOMBRE	SUMA ADEUDADA $b.	NOTA DE CARGO Nº	FECHA
Amalia Castañeda de Arellano	10.563.—	8/79/75	18/4/75
Carlos Antezana Pérez	6.257.60	8/80/75	18/4/75
Fredy Córdova Orgaz	333.25	8/93/75	21/4/75
Luis Alberto Cusi Caygua	722.—	8/99/75	21/4/75
Jaime Claros la Puente	445.45	8/131/75	12/5/75
Félix Cachaca Zarzara	5.431.25	8/92/75	21/4/75
Jacinto Centellas Requena	20.278.50	8/100/75	21/4/75
Carmen Sosa de Camacho	48.114.50	8/111/75	22/4/75
José Jaime Estrada	4.766.75	8/126/75	12/5/75
Jasmín Fernández Goda	755.25	8/81/75	18/4/75
Herberto Franco Parada	50.614.50	8/91/75	21/4/75
Antonio Gutiérrez Montalvo	405.25	8/85/75	21/4/75
María Luisa Herich Araoz	5.638.73	8/98/75	21/4/75
Prudencio Lemuz Rivero	2.542.14	8/89/75	21/4/75
Oscar Morales Nava	9.605.25	8/87/75	21/4/75
Carlos Murillo Claros	7.956.—	8/132/75	12/5/75
José Mariño Baptista	998.25	8/90/75	21/4/75
Walter Morales Aguilar	3.200.76	8/88/75	21/4/75
Vidal Nuñez Vela	10.342.50	8/82/75	21/4/75
Carlos Ortiz Velarde	26.010.—	8/84/75	21/4/75
Ramiro Peñaure Ibáñez	6.408.55	8/94/75	21/4/75
Hugo Padilla Yañez	62.083.33	8/97/75	21/4/75
Lidia Rivero A.	8.041.—	8/127/75	12/5/75
Guido Rodríguez Pozo	7.842.50	8/129/75	12/5/75
Jaime Polo	1.897.07	8/96/75	21/4/75
José Ruiz Terán	561.—	8/83/75	21/4/75
Mercedes Robles Estrada	726.75	8/83/75	21/4/75
María del Carmen Torrez Llanos	457.25	8/130/75	12/5/75
Antonio Vera Jiménez	1.999.25	8/86/75	21/4/75
Ana María Valencia Mendieta	5.991.50	8/85/75	21/4/75

"Representación: - Señor Sub Contralor General de la República"- No se pudo dar cumplimiento a la diligencia de notificación con las Notas de Cargo que anteceden, por desconocerse el domicilio de los nombrados deudores en esta ciudad.- Es cuanto represento para fines consiguientes de ley.—— Pdo.- Diligenciero.
Decreto que le sigue: á 16 de junio de 1975
En mérito a la representación que antecede y en cumplimiento al art. 141 del Procedimiento Civil, practíquese la notificación mediante edictos.- Pdo. SUB CONTRALOR GENERAL —

La Paz, 24 de junio de 1975

Lic. Hugo Salazar Salmón
SUB CONTRALOR GENERAL

COMITE DEPARTAMENTAL DE DESARROLLO Y OBRAS PUBLICAS DE CHUQUISACA

CONVOCATORIA Nº 14/75

TERCER LLAMAMIENTO

Para la provisión de

MATERIAL PARA ALCANTARILLADO

300 tapas para pozos de visita y 520 rejillas para bocas de tormenta, según especificaciones que pueden recoger en la División de Servicios Públicos, Comité de Desarrollo, Sucre o en la Oficina del representante del Comité en La Paz, Dr. Julio Zamora, Colón 282 oficina 2do. piso oficina 201.

Los proyectos deben incluir:
a) Precio Almacén Comité en Sucre
b) Plazo de entrega
c) Requerimientos de ley.

1.- La propuesta deberá ser en papel sellado o estar reintegrada.
2.- Deberán adherirse timbres por valor de 1‰o (uno por diez mil) sobre el valor de la propuesta.
3.- Personería del contratista (si es sociedad, escritura de constitución y poder notariado en favor de quien ha de representarla.
4.- Certificados de solvencia tributaria de la Municipalidad y Renta.
5.- Inscripción en la Cámara respectiva (de comercio o Industria).
6.- Boleta de garantía de seriedad de la propuesta correspondiente al 5‰o (cinco por mil) del valor de la propuesta.

Las propuestas deberán enviarse en sobre cerrado hasta el día 8 de julio del 75 a:

CONVOCATORIA Nº 14/75
COMITE DE DESARROLLO
CAJON POSTAL Nº 156
SUCRE

O bien hasta el 7 de julio de 1975 a:
CONVOCATORIA Nº 14/75
COMITE DE DESARROLLO
Dr. Julio Zamora
Colón 282, oficina 201
LA PAZ

Sucre, 17 de junio de 1975

dentista en la cama
Adaptación Libre de la obra de SOTA
BIRTHE TOVE - OLE SOLTOFT

PISOPAK
IMPORTADORA FERNANDEZ
Jenaro Sanjines 439 — CASILLA 5174 — Tel. 64529

EN ORURO VENTA O PERMUTO
Sin intermediarios casa nueva de dos pisos, terreno de 1.000 metros, sobre Avenida España, con casa o terreno en la ciudad de La Paz, se arregla diferencia.
Referencias en Oruro Teléfono 51976
Referencias en La Paz Teléfono 83455.

SECRETARIA - CONTADORA
Importante firma precisa los servicios de una profesional en el ramo. Enviar Curriculum y pretensiones a Casilla Nº 1015.

CALDERO
Compro de capacidad 500 litros de celdas para calefacción Referencias casilla 2503. Teléfono 83449 La Paz.

REPARAMOS
Calculadoras electrónicas. Edif. San Antonio
Local 16 F. Guachalla esq. Ecuador.

URGENTE
Importadora busca depósito amplio con agua y luz, si posible cerca calle Landaeta. Tel. 58036.

La historia de "Potosino soy"

Entrevista con Humberto Iporre Salinas

Por WILSON MENDIETA PACHECO

..Corría el año de 1939 y en la Villa Imperial, el Club Deportivo y Cultural "10 de Noviembre" convocó a un concurso de música boliviana para compositores jóvenes.

La entrega de diplomas tuvo lugar en el colonial Teatro "Omiste" y cuando llamaron al autor del huayño "Potosino soy", se presentó el joven Humberto Iporre Salinas, de 24 años de edad, alto de estatura, cabello ondulado, de tez blanca y denotando cierta timidez que nada hacía presentir al artista de grandes virtudes.

H. IPORRE SALINAS

Pasan casi cuatro décadas de aquel sencillo acontecimiento y el huayño -como diría alguien- dejó atrás a su autor y empezó a recorrer indetenible e inexorablemente por escenarios, pueblos y naciones. "Es la más conocida de mis composiciones, pero también la que más robos ha sufrido" confiesa acertadamente el prestigioso maestro, a la par que con nostalgia y emoción rememora los caminos del éxito que continúa peregrinando este "Potosino soy" que desde las faldas del Cerro Rico se ha convertido en canto vivificante de bolivianidad.

—Don Humberto, ¿recuerda las grabaciones de esta popular pieza?, preguntamos al compositor y la respuesta no se hace esperar:

—Yo sólo he logrado o propiciado dos grabaciones, pero hasta la fecha deben existir más de 25 y la mayoría sin mi autorización.

Nos quedamos sorprendidos. Con una mirada penetrante y con voz calmada, el autor, ocultando quizá un suspiro que disimula, dice:

—La última apropiación se ha producido en 1973 en el Perú, donde "Industrias Eléctricas y Musicales Peruanas, S.A." ha cambiado sólo el título de "Potosino soy" a "Punẽita soy", manteniendo la letra en su integridad.

—¿Y no se hizo algún reclamo, don Humberto...?

—Claro que hice, pero demoró bastante el trámite. Me cooperó el actual Embajador de Bolivia en Lima, don Julio Sanjinés Goitia, quien logró la corrección del título, la cancelación de derechos y el cambio de la grabación.

Una pregunta curiosa tenía que surgir en cuanto a los derechos de autor y don Humberto Iporre Salinas, con una sonrisa se encarga de mostrar una hasta humillante facturación:

—Mire, de 5.000 o 10.000 discos, a mi me han pagado en moneda peruana el equivalente de $b. 150 o 180. (ni siquiera $us. 10.00) y conste que la emisora "Voz del Altiplano" de Puno, todas las mañanas, durante dos años difundía así falsificada y cambiada esta mi composición...

SATISFACCIONES

Queda atrás la parte que "disgusta". El Maestro, autor de aproximadamente 600 composiciones, cuenta las facetas que alegran y enorgullecen de "Potosino soy".

—La primera grabación -subraya- fue en 1940, en el sello "Odeón", de la Argentina y estuvo a cargo del Director boliviano César Garcés Bedregal, quien popularizó el huayño en el vecino país, donde también lo llevó al disco Jaime Torrez y posteriormente otros artistas, sin solicitarme, desde luego, la autorización correspondiente.

—¿Otras grabaciones que recuerde...?

—Bueno, Gilberto Rojas, el Coro Polifónico Nacional, conjuntos orquestales del Perú, Brasil y numerosos cantantes bolivianos.

—¿Y Ud., puede contarnos de las interpretaciones suyas de "Potosino soy"?

Don Humberto, evocando otros tiempos y mostrando álbumes fotográficos y recortes de prensa, sin ocultar el profundo orgullo de boliviano, expresa:

—En la Universidad "San Marcos" de Lima y en Radio Nacional del Perú, nuestros compatriotas, allá en 1961, lloraban de emoción y lo mismo ocurrió en Detroit, Filadelfia, Nueva York, Asunción del Paraguay y otros escenarios.

¿Tal vez algún pasaje especial de esta su renombrada pieza?

—Bueno, fue en Washington, en la emisora "La Voz de los Estados Unidos" donde yo en el piano y Hugo Ossio en el charango, interpretamos este huayño y las llamadas telefónicas no cesaban de parte de numerosos compatriotas y lo mismo de los residentes latinoamericanos.

Don Humberto, es "Potosino soy" en persona y cuando se le pide que enumere otras composiciones de su creación, recuerda: Cruel Destino, Oración del Mitayo, La Kcoa, Actapi, el Chutillo, Koyai-raimi, Canto a Bolivia, El Bulevar y tantas otras que están en el corazón de nuestra patria.

"Potosino soy" se ha convertido en algo así como una institución musical en la capital del Cerro Rico y don Humberto, desde 1939, no deja el pentagrama y su piano. En su acogedor y modesto hogar de Calle Nogales 653, continúa infatigable trabajando en el puesto que le señalara su vocación artística, pues luego de muchos años de estudio, de arreglos y de meditaciones, el Maestro concluye "La Danza de los cactus", un ballet que aunque dentro de la música culta, constituirá, sin lugar a dudas, un acontecimiento artístico en Bolivia.

La conversación prácticamente finaliza y como si el renombrado compositor adivinara nuestro silencioso o mudo pedido, casi automáticamente se dirige a su piano "Ronich", de media cola e interpretando la emoción recogida en casi cuatro décadas de éxitos y de aplausos, vuelca en las teclas con lágrimas en los ojos el bolivianísimo mensaje que significa para América su singular y sentimental "Potosino soy"...

ARTE Y CULTURA

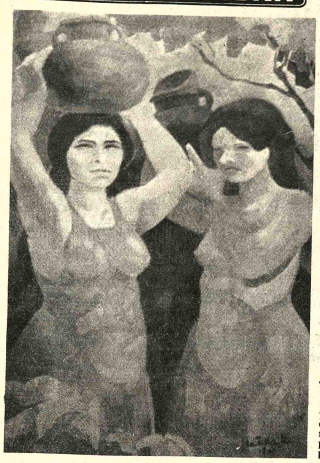

"Cambas con tinajas", óleo de Julio César Téllez, Salón Municipal de la calle Colón.

CURSOS DE CULTURA BOLIVIANA

- Con notorio éxito se realizan los Cursos de Cultura Boliviana, serie organizada por el Instituto Boliviano de Cultura que preside la Dra. Julia Elena Fortún.

Los cursos han sido confiados a prestigiosos investigadores nacionales y extranjeros. Diversos temas del quehacer cultural son abordados en este evento que se lleva a cabo en el Colegio Loretto.

El informe de los patrocinadores señala que los cursos serán clausurados el próximo 7 de julio en la Casa Municipal de Cultura "Franz Tamayo".

Literatura, Geología Boliviana, Cultura Aymara, Fundación de la República, Historia de la Música Nacional, Panorama de la Plástica Nacional, Danzas Folclóricas, Tallado en madera, Repujado en cuero, Títeres en la escuela, Encuadernación, Juguetería, Rutas turísticas, Prospección de recursos naturales, son algunas de las materias incluidas en este ciclo que ha despertado singular interés.

Prueba de ello es que más de mil alumnos asisten regularmente a los cursos. Entre ellos figuran profesionales, maestros, estudiantes, empleados y comerciantes.

Los Cursos de Invierno del Instituto Boliviano de Cultura serán ampliados con un ciclo de conferencias, a partir del lunes 30, de acuerdo al siguiente programa:

Lunes 30: "La Universidad Boliviana", por el Dr. Jorge Siles Salinas. Martes 1º de julio: "Cultura y educación", por el Dr. Gonzalo Romero Pringle. Miércoles 2: "Arqueología boliviana", por el Dr. Carlos Ponce Sanjinés. Jueves 3: "Sociología boliviana, por el Dr. Mario Rolón Anaya. Viernes 4: "Integración", a cargo del Dr. Edwin Tapia Frontanilla.

Conferencia en Casa de Cultura

Hoy, a horas 18 y 30, el Dr. Jorge Escobari Cusicanqui dictará una conferencia en la Casa Municipal de Cultura "Franz Tamayo".

El destacado internacionalista abordará el tema "Proyección de Bolivia a la Cuenca del Plata".

La conferencia del Dr. Escobari Cusicanqui forma parte de la Mesa Redonda Expresiones de la Cultura Boliviana Actual, organizada por la Dirección de Cultura de la Alcaldía paceña.

DISCOTECA UNIVERSITARIA

La Discoteca de la Universidad Mayor de San Andrés difundirá, a partir de las 15 y 30 música de Richard Wagner. El programa incluye para hoy la primera parte de "Sigfrido".

Pintura del artista peruano Efraín Rosales Cruz, que forma parte de la serie que presenta en la Casa Municipal de Cultura.

SE NECESITA AYUDANTE

en Cartografía.

Presentarse hasta el viernes 27 del presente en el Instituto Nal. de Estadística (Palacio Legislativo).

UNIROYAL

Sb.130.- PISOPAK

IMPORTADORA FERNANDEZ CASILLA 5174

Jenaro Sanjinés 439 Tel. 64529

Crema Luján anti-infecciosa

Es la única crema que desaparece cicatrices aun las más antiguas cura heridas ulcerosas, varicosas, tropicales por picaduras, ecsemas Ladillas (Rasca-Rasca) es regenerante poderoso de tejido.

CREMA LUJAN DERMICA.- Limpia la piel de toda mancha, desaparece granos, acné, mochos, cura sarnas y calma escozores.

Ventas en Farmacias. Al por mayor Parque Líbano 186. Teléfono 41696.

Precio $b. 47,50.- por mayor.

Bolsas para agua

* HIGIENICAS
* RESISTENTES
* CONFORTABLES
* MOLDEADAS, CON TAPA DE GOMA

Fca. de Artículos de Goma

GOMATEX

AV. 15 DE ABRIL 568 (Villa Fátima) CASILLA 980 - TELF. 41042 Cables: GOMATEX - LA PAZ

CENTRO NACIONAL DE COMPUTACION

CENACO

SEGUNDA CONVOCATORIA A PROPUESTAS 2/75

Habiéndose declarado desierta la 1ª. convocatoria, el Centro Nacional de Computación invita a todas las firmas importadoras de vehículos para la provisión de las siguientes unidades con destino a sus servicios:

UNA VAGONETA

UNA CAMIONETA DE UNA TONELADA

Las propuestas, con todas las formalidades legales, deberán presentarse en la Secretaría General de CENACO (5º piso de la Renta Interna), hasta horas 18:00 del día 27 de junio.

La Paz, junio de 1975.

La Gerencia General

Tubos Fluorescentes y Focos Incandescentes "WESTINGHOUSE"

Industria Americana

CASA KAVLIN S.A.

Potosí Nº 1130

ESTE ES EL PRIMER PREMIO DE LOTERIA DE FACTURAS!

HOMENAJE AL SESQUICENTENARIO DE LA REPUBLICA

★ Lotería de Facturas se complace en obsequiar nuevamente un automóvil, esta vez el VW 1600 de 4 puertas, el 2 de Agosto de 1975.

Compre y consuma del comercio legalmente establecido y de esta manera gane valiosos premios, en nuestro próximo sorteo.

DIRECCION GENERAL DE LA RENTA INTERNA

por toda compra o consumo EXIJA SU FACTURA

Conferencia Internacional de la Mujer

Liberación femenina junto al hombre y no frente a él

México, D.F., 25 (AP).- La Argentina implícitamente advirtió hoy a la Conferencia Internacional de la Mujer que sería un error llevar el movimiento de liberación femenina hacia un enfrentamiento contra el hombre.

"Las mujeres argentinas... no nos planteamos nuestra liberación frente al hombre sino junto a él", dijo en un discurso la embajadora Amanda D. Caubet, presidenta de la delegación de su país.

"Entonces que la liberación de cada ser humano sólo se da en la medida de la liberación del pueblo al que pertenece", agregó.

Varias delegadas entre ellas las primeras damas de Egipto y las Filipinas - han criticado la actitud del movimiento de liberación femenino de los Estados Unidos hacia el hombre.

Gihan Sadat, esposa del Presidente egipcio, tildó esta actitud de "extremista" y dijo que está socavando la unidad familiar, núcleo de la sociedad.

Imelda Marcos, esposa del presidente filipino, sostuvo que la mujer oriental "tiene más suerte que sus hermanas en los países desarrollados, porque su actitud siempre ha sido de compañerismo con el hombre.

La embajadora Caubat sostuvo que la Conferencia de dos semanas, organizada por las Naciones Unidas, debe tener un sentido más amplio al decir:

"Hemos venido a debatir aquí fundamentales cuestiones que afectan por igual a varones y mujeres:

"La consolidación de la paz; la afirmación de la igualdad como efectiva vigencia de los derechos humanos; la movilización de las fuentes de riqueza -de los bienes naturales y de los que las manos del hombre construye- como instrumento necesario para la realización plena de todos los hombres".

Recordó, igualmente, que en la Argentina, la mujer goza de una de las mejores condiciones en el mundo, en un amplio plano de igualdad con el hombre, hasta tal punto que Isabel Perón es la única mujer Presidente en todo el mundo.

La embajadora Caubet dijo que no puede haber liberación femenina efectiva mientras persisten los problemas de injusticia social, miseria y represión política en el mundo.

"Paz, igualdad, desarrollo, amor y unidad son términos inseparables -agregó- y no será o posible lograr el uno sin los otros.

"Porque no habrá paz si no hay justicia, ni habrá igualdad sin libertad; y no habrá libertad mientras subsistan las condiciones de subdesarrollo que vulneran su efectivo ejercicio...".

Pero, también subrayó que "no habrá nuevo orden sin una modificación radical de las situaciones de marginación y desamparo en que se desenvuelva la vida

Misas

AGRADECIMIENTO E INVITACION

Los hijos de la que en vida fue

Sra. Doña BERTHA CUSICANQUI vda. de ESCOBARI

Hacen llegar su profundo agradecimiento a sus amigos e instituciones, por las manifestaciones de condolencia y ofrendas florales que nos hicieron llegar, e invitan a la misa que en sufragio de su alma y recordando los 8 días de su irreparable pérdida, mandarán oficiar el día Viernes 27 del presente a horas 11 y 30 en la Iglesia de los Carmelitas, Av. 20 de Octubre.

No circulan tarjetas especiales

La familia del que en vida fue:

Sr. Don JULIO JORGE PEREZ PACHECO

Q. E. P. D.

Invita a la Honorable Alcaldía Municipal, Club Northen Mariscal Santa Cruz, Club Olympic, residentes Yungueños, Fraternidad Irupana, Fraternidad Los Taras, y demás instituciones a las que perteneció, amigos, parientes y demás personas piadosas a la misa de 3 meses de su llorado fallecimiento, el día de hoy jueves 26 a horas 12 m. en la iglesia de San Juan de Dios.

Su asistencia a este acto de piedad cristiana comprometerá la gratitud de la familia doliente.

El duelo se despide en la puerta del templo.

La Paz, Junio de 1975.

Los hijos, hermanos, hijos políticos, sobrinos y nietos del que en vida fue cariñosos y ejemplar padre:

Don HECTOR PASTEN OBLITAS

Benamérito de la Patria.

Ruegan a sus familiares, amigos y personas piadosas, se dignen asistir a la misa que recordando los seis meses de su llorado fallecimiento, se mandará a oficiar el día de hoy jueves 26 del presente a hrs. 19 p.m. (siete de la tarde) en el Templo de los Padres Carmelitas (Av. 20 de Octubre).

Su asistencia comprometerá la eterna gratitud de la familia doliente.

El duelo se despide en la puerta del Templo

La Paz, junio de 1975.

Fallecimientos

"BOLIVAR" S.A. DE SEGUROS participa el sensible fallecimiento del que en vida fue su asegurado,

Don PEDRO LOPEZ

(Q. E. P. D.)

Justina López hija; Concepción Rodríguez vda. de López hija política; María, Darío, Marina, Susana y Mónica López nietos; y demás familia ruegan a sus parientes, amistades y en especial a los residentes de Santa Ana se dignen asistir a la traslación de los restos mortales del extinto al Cementerio General el día de hoy Jueves 26 a horas 16.00 p.m.

El cortejo fúnebre partirá de la calle Villcanota, Final Virrey Toledo N° 1795 (Villa Victoria).

Favor que comprometerá la gratitud de la familia doliente.

La Paz, junio 1975.

Ha dejado de existir, confortado con los auxilios de la Santa Religión Católica y la Bendición Papal, el que en vida fue ejemplar padre Sr.

Don SIMON VILLARROEL VARGAS

(Q. E. P. D.)

Delia de Suárez, Oscar, Edgar y Eddie Villarroel Córdova, hijos; Oscar Suárez, Yolanda Torrez de Villarroel, Wilma Castro de Villarroel y Raquel Muñoz de Villarroel, hijos políticos; Bernabé, Marina, Lucio y Luis Villarroel Vargas, hermanos; Alicia Pérez de Villarroel, Luis del Villar, Elena Mercado de Villarroel, Cleofé de Villarroel, Juan Córdova y Celestina Córdova, hermanos políticos; los nietos, primos, sobrinos y demás familiares, ruegan a sus relaciones, personas piadosas, a los residentes de Quillacollo, a los ex-combatientes de la guerra del Chaco, se dignen concurrir a la traslación de sus restos mortales del extinto, al Cementerio General el día de hoy jueves 26 del presente a horas 16 y 30 (4 y media p.m.). El cortejo fúnebre partirá de la Avda. Armentia N° 520 (interior). Atención que comprometerá la gratitud de la familia doliente.

"CASA GUZMAN" final calle Figueroa Tels. 24014 y 56207.

Fallecimientos

-La familia y amigos del que en vida fue:

Prof. CARLOS MOLINA ROJAS

Q. E. P. D.

Invitan al personal docente y alumnado de los colegios San Francisco" y "18 de Mayo", residentes vallegrandinos y demás amistades al velatorio hoy jueves y al traslado de sus restos mortales al Cementerio General el día viernes 27 a horas 11 a.m.

El cortejo fúnebre partirá de la calle Riobamba N° 631. (San Pedro)

Su asistencia es agradecida por la familia doliente.

La Paz, 26 de junio de 1975

En la ciudad de Santa Cruz, se formalizó el compromiso matrimonial de la ,

SRTA. MARIA DALCY FERNANDEZ M.

con el Sr.

HERNAN FERNANDEZ RIVERO

La boda se realizará en breve.

Santa Cruz, 26 de junio de 1975.

EN SANTA CRUZ

El niñito **Gonzalo J. Sotomayor Goldsworthy** apagará hoy su primera velita. Con este motivo sus padres ofrecerán una recepción a sus pequeñas relaciones.

Misas

Doña SEGUNDINA L. v. de ROMERO

Q. E. P. D.

- Victor, René, Felicidad y Soledad Romero Lazcano, hijos; Betty R. de Romero, Martha de Romero y Humberto Aguilar, hijos políticos; sobrinos, nietos, bisnietos y demás familiares de la que fue ejemplar y abnegada madre, agradecen profundamente las condolencias recibidas de personeros y funcionarios de instituciones bancarias y amistades y se permiten invitar a la misa que se celebrará el día viernes 27 del presente mes de junio, a horas 11 y 30, en la Catedral de La Paz, recordando el mes de su sensible fallecimiento.

Su asistencia a este acto piadoso comprometerá la eterna gratitud de la familia doliente.

El duelo se despide en la puerta del templo.

ADELGACE

5 kilos en 10 días !

Maravilloso método integral Canadiense

PROFESORA ESPECIALMENTE ENTRENADA
DIETA BALANCEADA Y VITAMINADA
GIMNASIA IO BX MODELADORA FEMENINA
COMO MANTENERSE PERMANENTEMENTE

Del 30 junio al 10 julio

local ex 6 de Agosto Tel 42741

DESCVBRA

BOACO
BOA VISTA
BOLIVIA
BOBODIULASO
BOGOTA
BOHEMIA
BOHOL
BOLIVIA
BOISE
BOLONIA
BOMBAY
BOLIVIA
BONAIRE
BONETE
BORUCAS
BOLIVIA
BOYACA
BOSSANGOS
BOSTON
BOLIVIA
BOSNIA
BOTSWANA
BOUVET
BOLIVIA
BONPLAND
BOLIVAR
BOLIVIA....
BOLIVIA?

SI, DESCUBRA BOLIVIA !

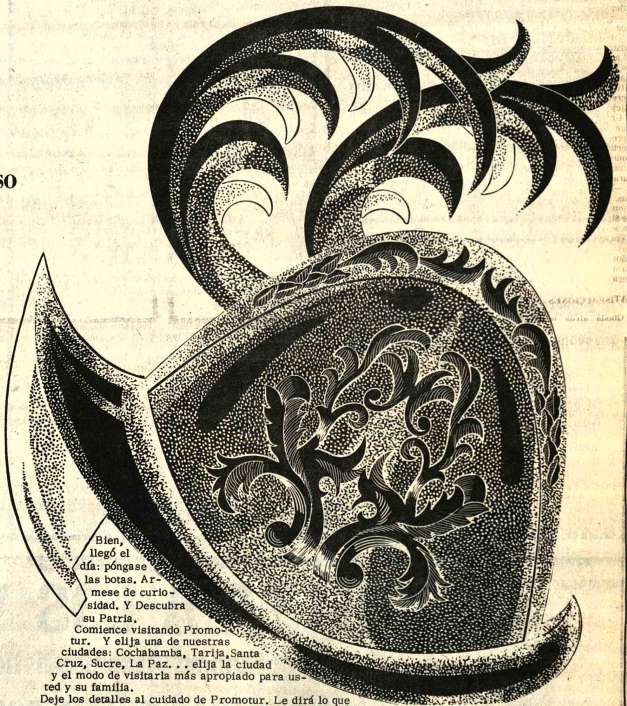

Bien, llegó el día: póngase las botas. Arme se de curiosidad. Y Descubra su Patria.

Comience visitando Promotur. Y elija una de nuestras ciudades: Cochabamba, Tarija, Santa Cruz, Sucre, La Paz. . . elija la ciudad y el modo de visitarla más apropiado para usted y su familia.

Deje los detalles al cuidado de Promotur. Le dirá lo que puede hacer durante sus vacaciones bolivianas. Por qué volverá contento, qué le ofrece nuestra tierra.

Le dirá cómo, le dirá dónde, le dirá cuándo y, nada es perfecto, le dirá cuánto. Cuanto al mes, claro. Y en cuantos meses. Porque queremos realmente que usted descubra su Patria. Y que la descubra sin sentir luego un agujero en el bolsillo.

Serán cuotas fáciles. Tan fáciles, que usted se llevará un formulario de crédito para que lo firmen sus dos mejores amigos.

Convenza a sus cumpas para que ellos y sus familias viajen con usted: así ellos le garantizan su crédito, y usted les garantiza el suyo.

Nada más fácil. O es que conoce usted algún boliviano que no tenga ni siquiera dos cumpas?

Vuelva a Promotur con su crédito firmado por sus garantes, así llamados aunque entre ustedes se digan Los Tronadores. Se lo aprobamos en siete minutos.

Pague su cuota inicial. Firme sus Letras de Cambio. Llévese sus pasajes de avión, bus, tren o flota, sus reservas confirmadas de alojamiento, paseos y excursiones, sus entradas al fútbol, basket o voli reservadas, todo, todo lo que usted desea ver y hacer, y aún más.

En su hogar, haga feliz a su esposa y a sus niños. "Nos vamos de vacaciones el jueves!", grite, y reciba un beso de su tribu, tan cálido como lo merecen los papás buenos.

Y el jueves: viaje. Ah, viaje! Descubra su nueva ciudad boliviana. Hable con sus hombres, mire a sus mujeres, juegue con sus guaguas. Abra la boca ante sus museos y sus iglesias. Mire, sienta y pruebe. Paladee su trago predilecto y dese el gusto con sus viandas. Gocen todos, Mami, Papi y Chiquitines, de la vida! Y comprendan mejor lo que significa ser bolivianos.

Hoy es el día. Usted es el hombre. El lugar, su tierra, Venga a Promotur y Descubra su Patria, Bolivia.

SV PATRIA

El Programa "Descubra su Patria" ha sido creado por Promotur para ofrecer Paquetes Turísticos que permitirán al viajero nacional e internacional una visita a las ciudades bolivianas de mayor interes histórico, económico, comercial y turístico bajo las mismas condiciones que rigen la oferta de los tours a las principales capitales del mundo.

"Descubra su Patria" es un Programa que incluye todos los servicios necesarios, como ser pasajes aéreos y/o terrestres, boteles, paseos turísticos y culturales, restaurantes, deportes, etc. "Descubra su Patria" ha sido creado para permitir un viaje y una estadía confortables y económicos mediante un ventajoso plan de crédito.

Promotur y sus Largos Plazos harán que Usted también Descubra su Patria

Descubra el Mundo Rojo, Su Historia.
Descubra el Mundo Amarillo, Su Riqueza.
Descubra el Mundo Verde, Su Mañana
Descubra su Mundo: Bolivia.

promotur

Avda. Camacho 1223 Ed. Krsul
Telef. 55292 - 51030 - Casilla 2032
La Paz - Bolivia

Banco Minero de Bolivia

MAQUINARIA SOVIETICA PARA !!! ENTREGA INMEDIATAii

MACHINOEXPORT

TECHMASHEXPORT

EXCAVADORAS
CON CUCHARA DE 0,3 A. 0,5 M. CUBICOS SOBRE ORUGA Y LLANTAS.

TRITURADORAS
DE MANDIBULA Y DE CONO. CAPACIDAD DESDE 6 M. Cub. HASTA 60 M. Cub. POR HORA.

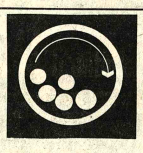

MOLINOS
DE BOLA CAPACIDAD DE 0,2 Tn. HASTA 6 Tn. POR HORA.

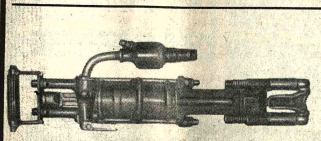

PERFORADORAS HORIZONTALES

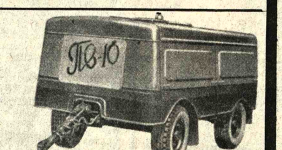

COMPRESORAS PORTATILES
DE 5 A 10 M. CUB. POR Min.

EQUIPO DE ENRIQUECIMIENTO
PARA LOS MINERALES DE BAJA LEY
MESAS DE CONCENTRACION CON CAPACIDAD DE 0,3 A 5 Tn. POR HORA.
CELDAS DE FLOTACION CON VOLUMEN DE CAMARA DE 1 M. Cub.
CLASIFICADORAS ESPIRALES CON DIAMETRO DE 300 A 500 mm.

OTRAS MAQUINAS DE INDUSTRIA MINERA:

CORREAS TRANSPORTADORAS DE 10 Tn.
TORNOS NEUMATICOS Y DE ARRASTRE CON ESFUERZO DE 400 A 450 Kg.
BASCULAS PARA PESAR MINERAL CON CAPACIDAD DE 1000 A 2000 Kg.

STOCK COMPLETO DE REPUESTOS

INFORMES:

BAMIN Sección Almacenes (entrepiso)
OFICINA CENTRAL LA PAZ Calle Comercio esq. Colón
Tel: 42428

Vacaciones de Invierno en el Valle de

SAPAHAQUI

A pocos minutos del balneario de Urmiri Lindo Clima - Buena atención - Ambiente familiar - Un lugar de reposo para personas que adolecen de presión alta.

Reservaciones.- Shima Tours- Calle Potosí 1310
Teléfonos 26876 - 25928.

CONTADOR DE COSTOS

Importante Empresa requiere los servicios profesionales de un CONTADOR DE COSTOS, con experiencia mínima de 3 años. Se invita a los interesados remitir Curriculum Vitae y pr. tensiones a Cajón Postal Nº 5264, hasta el día 27 de junio.

La Paz, junio de 1975

SE NECESITA

En alquiler depósitos o almacenes en la ciudad o sus proximidades. Los interesados deberán enviar las siguientes especificaciones por escrito.

Ubicación, superficie, altura, tiempo disponible para alquilar, precio y dirección de referencia del interesado a casilla 4803 o Avenida Mariscal Santa Cruz 1285, Edificio Bolívar 10º piso.

CITACION

LA COORDINACION DEL SINDICATO DE TRANSPORTE PESADO A LARGA DISTANCIA

Cita con carácter obligatorio a todos sus afiliados en general, para que el día Lunes 30 de Junio a horas 19 p.m., concurran a la ASAMBLEA GENERAL que se llevará a cabo en el salon de la Federación de Choferes "1º de MAYO".

La asamblea se realizará con el número de asistentes y a la hora señalada.

La Paz, Junio 20 de 1975

Macario Riveros O.
COORDINADOR

ACEITE COMESTIBLE DE SOYA REFINADO Y DEODORIZADO MARCA "IMPERIAL"

Procedencia Europea
Turriles de 206 litros
Precio por litro $b. 24.oo
Referencias: Calle Mercado 1357
Telf. 55174

Dr. Luis Alberto Escóbar Uhry

Cirujano-Dentista

Estudios en E.E.U.U., del Brasil y U.M.S.A. Placas totales y parciales; coronas y puentes; rayos ultravioleta para fracturas y manchas dentales y prevención de caries a cualquier edad; y Rayos X.
Av. 20 de Octubre Nº 1983 (Esq. JJ. Pérez), Tel. 23528 de 14 a 18 Hs.
(FAVOR RESERVAR HORA)

VENDO EN SANTA CRUZ

EN EQUIPETROL DOS LOTES CONTIGUOS DE 800 Mts. cada uno, excelente ubicación solamente al contado; referencias en Santa Cruz Teléfono 2-6129; en La Paz Tel. 53620.

VACACIONES DE INVIERNO?

Pase con su familia en

"CASA DE HUESPEDES"

(GUEST HOUSE)
Situado en la hermosa zona de
QUERU QUERU
frente al Palacio de Portales
* Habitaciones Dobles Modernas
* a todo confort
* con baños privados
AV. POTOSI Nº. 222-Teléfono 1732-Casilla 1524
Cochabamba
ACOMODACIONES LIMITADAS
RESERVE CON TIEMPO

UNIVERSIDAD BOLIVIANA

UNIVERSIDAD MAYOR DE SAN ANDRES

INSTITUTO DE INVESTIGACIONES FISICAS
AVISO DE REMATE

RR.PP. Nº 392

Se pone en conocimiento de los interesados en el remate de un jeep marca Willys, placa 8-1204, modelo 1953, de propiedad del Instituto de Investigaciones Físicas de la Universidad Boliviana Mayor de San Andrés, que el mismo se llevará a efecto el día jueves 26 de junio de 1975 a horas 15.30 en la calle Chaco 1035, sobre la base de 12.000,oo $b.
Los interesados deberán depositar previamente el 5% de ley sobre el valor catastral del vehiculo.

La Paz, junio 20 de 1975

Ing. Ricardo Anda Peters
DIRECTOR
VºBº Lic. Carlos Aguirre B.
SECRETARIO GRAL. DE LA UMSA
Hugo Salazar Salem
Sub-Contralor General
CONTRALORIA GENERAL DE LA REPUBLICA
Lic. Angel Tárraga Rodas
Director General de Control de Bienes del Estado

SE NECESITA URGENTE

5 SEÑORAS 5 SEÑORITAS Y 5 CABALLEROS

Pueden ser docentes, que tengan buenas relaciones y aptitudes para la venta, excelente oportunidad con asesoramiento técnico constante, altas comisiones y premios.

Referencias: Av. 20 de Octubre 2230 Esq. Guachalla 5º Piso Of. 501.

INGENIERO

Se precisan los servicios de un Ingeniero joven para trabajos de entubamiento RIO CHOQUEYAPU. Ref: campamento Bartos (Av. el poeta) Telf. Nº 22170

EMPRESA CONSTRUCTORA
BARTOS Y CIA. S.A.

URGENTE

Se precisan albañiles con certificados, presentarse en entubamiento RIO CHOQUEYAPU.

EMPRESA CONSTRUCTORA
BARTOS Y CIA. S.A.

AVISO AL PUBLICO

Se comunica que habiéndose extraviado los títulos Nºs. 1028 - 1043 - 1053 y 1078, de acciones extendidas por el Banco Industrial S.A. en favor de Fabulosa Mines S.A. quedan nulos y sin valor por tener que extenderse los duplicados correspondientes.

SE CONVOCA

A concurso de méritos, para la provisión de un

INGENIERO INDUSTRIAL

Para ocupar el cargo de Jefe de Planta en importante industria en el departamento de Santa Cruz, con experiencia mínima de dos años. Se recibirán expedientes hasta el 8 de julio próximo.

Ref: Avda. Mcal. Santa Cruz Nº 1285 10º piso. Cajón Postal 4803

La Paz, 24 de junio de 1975

Según el Consejo Mundial para la Alimentación

Pese a mejoramiento temporal, crisis alimentaria internacional se acentúa

ROMA, JUNIO 25 (IPS).- "La situación alimentaria internacional sigue siendo crítica, a pesar de los temporarios mejoramientos de los últimos meses" dijo John Hanna, Director Ejecutivo del Consejo Mundial para la Alimentación en una reunión que se realiza en esta capital.

Para hacer frente a esta crítica situación alimentaria agregó Hanna - los gobiernos de todos los países del mundo deben ser impulsados a proveer masivamente los hombres y el dinero necesarios".

Los representantes de 36 países se reunieron a hacer un primer balance de la actividad desarrollada en los últimos seis meses por el Consejo Mundial permanente que se había constituído en Roma, en ocasión de la Conferencia Mundial para la Alimentación, en noviembre del año pasado.

Las disponibilidades en cereales para el 75-76 podrían ser notoriamente superiores a las del año pasado, tanto que podrían aliviar la precaria situación alimentaria en los países en vías de desarrollo y en los que sufren la sequía, aunque siempre seguirá siendo necesaria que estos últimos sean ayudados por los países donde este año la cosecha ha sido particularmente abundante (Estados Unidos, URSS y Canadá). Otro problema al que debe hacer frente la Conferencia es el de la situación de la balanza de pagos de los países en vía de desarrollo la cual, a causa de la disminución mundial de los productos agrícolas y por la disminución de las utilidades derivadas de sus exportaciones, corre el riesgo de deteriorarse ulteriormente en el 75-76.

Esto exigirá mayor asistencia por parte de los países "ricos" hacia los subdesarrollados y pobres en materias primas, para hacer frente a la escasez de cereales y de fertilizantes.

La Conferencia para comenzar a resolver este problema, se propone constituir un fondo internacional para el desarrollo agrícola de mil millones de dólares hasta fines de 76 y de cinco mil millones de dólares hacia 1980 y la creación de grandes reservas de cereales destinadas a los países más necesitados.

Pero mientras para la creación del fondo no subsisten divergencias la constitución de las reservas plantea problemas de dislocación, de volúmen y de destinación.

En Santa Cruz

Bolsas vacías de yute nuevas Industria indú

- Disponemos en medida 102 cms. por 63 cms.

Especiales para Algodón, Maíz, Arroz, Soja, Maní, etc.

Comercializadora Cruceña Ltda.
(COMCRU)
Buenos Aires 182 - Teléfono 2-4674.

YA SALIO EL CUARTO NUMERO DE:

Publicación nacional de circulación latinoamericana.
Toda la información que usted desea conocer sobre el tema de la integración, en una edición de 16 páginas tamaño tabloide.
Distribución exclusivamente por suscripciones, a sólo $b. 60.- (sesenta pesos bolivianos) la suscripción por doce números, en todo el territorio nacional.

PEDIDOS: CASILLA 6739 La Paz o al TELEFONO 56637

LA COORDINACION DEL SINDICATO MIXTO DE VOLANTES A YUNGAS

COMUNICADO

La Coordinación del Sindicato Mixto de Volantes a Yungas tiene el agrado de comunicar a la opinión pública y particularmente a los señores comerciantes y Empresas que remitan carga con destino a las localidades de Caranavi, Teoponte, Guanay, Tipuani, Mapiri y Alto Beni, que para un mejor servicio serio y responsable, a partir del día miercoles 2 de julio del año en curso inaugurará su Agencia Central de recepción y remisión de carga, en la calle Calderón Nº 591 (Zona Chijini) . La centralización de carga tiende a garantizar los intereses de los señores usuarios y de los transportistas federados. Mayores datos solicitar al teléfono Nº 52509.

La Paz, 25 de junio de 1975

Guillermo Rodriguez S
COORDINADOR

Raúl Campuzano I
COMISIONADO

Julio Moreno
COMISIONADO

Arturo Ortuño
COMISIONADO

Jorge Torres
COMISIONADO

René Portugal A.
Cooperador Laboral

LA VUELTA A LOS YUNGAS

Competencia Automovilística

SERA TRANSMITIDA POR

RADIO Panamericana

STENTOR STENTOR STENTOR

EN UN ESFUERZO COMUN DE LAS PRIMERAS EMISORAS DEL PAIS

PONIENDO CINCO FRECUENCIAS AL SERVICIO DEL DEPORTE AUTOMOVILISTICO

FM, 97 MGS. Y 100 MGS.
ONDAS MEDIAS 580 Kcs. Y 1.520 Kcs.
ONDA CORTA 6.035 Kcs. 49 Mts.

DEL 26 AL 29 DE JUNIO --SINTONICE -- DEL 26 AL 29 DE JUNIO

PANAMERICANA STENTOR PANAMERICANA STENTOR PANAMERICANA STENTOR PANAMERICANA STENTOR
PANAMERICANA STENTOR PANAMERICANA STENTOR PANAMERICANA STENTOR

LOS DIAS JUEVES - VIERNES - SABADO Y DOMINGO

LA FABRICA NACIONAL DE CEMENTO (FANCESA) Y CBF

Para aclarar informaciones erradas y apreciaciones antojadizas, Corporación Boliviana de Fomento desea establecer la verdad en torno a su participación en la Fábrica Nacional de Cemento (FANCESA) de Sucre.

Antecedentes.- El Gobierno de la Nación, deseoso de impulsar el progreso del Departamento de Chuquisaca, dictó el 26 de diciembre de 1949, una Ley autorizando al Comité de Auxilio y Reconstrucción de Sucre, la instalación de una fábrica de cemento en la Capital de la República.

El citado Comité adjudicó a la firma alemana ((MIAG)) la provisión de maquinaria destinada a la planta y a la "Diesel Mirrles Brush" la dotación de grupos generadores.

En 8 de junio de 1953, fueron iniciadas las obras civiles, las mismas que se demoraban demasiado sin vislumbrarse la posibilidad de poner en marcha la nueva fábrica. En tales circunstancias, el Poder Ejecutivo dictó el D.S. Nº 4148 de 25 de agosto de 1955 transfiriendo a C.B.F. la referida fábrica de cemento para acelerar su conclusión e iniciar sus operaciones industriales.

De ese modo correspondió a la Corporación Boliviana de Fomento llevar a feliz término la importante obra.

Fábrica Nacional de Cemento S.A.- Mediante Decreto Supremo de 21 de enero de 1959, cuando la fábrica se había constituido en una realidad, el Gobierno dispuso la creación de la Sociedad denominada "Fábrica Nacional de Cemento S.A." (FANCESA).- autorizando la participación de la Universidad Mayor de San Francisco Xavier de Chuquisaca, la H. Alcaldía Municipal de Sucre y la Corporación Boliviana de Fomento con un capital autorizado de $us. 2.000.000.- distribuido en una participación igualitaria del 33.33 por ciento.

Producción.- La Fábrica Nacional de Cemento S.A. inició sus operaciones produciendo desde el primer día un artículo de alta calidad que pronto mereció la aceptación del mercado nacional, determinando un aumento progresivo en la producción, de las 12.135 toneladas de clinker producidas en 1960 a 33.506 en 1968, o sea de las 265.298 bolsas producidas el año de iniciación de sus operaciones, se llegó a 60.156 Toneladas Métricas vendidas en 1973.

La creciente demanda del producto, determinó la ampliación de la planta, que se logró mediante la concesión de un crédito, otorgado por la firma C. Itoh del Japón por $us. 1.553.834.- a lo que se añadió la suma de $us. 63.200 como crédito de Buskau R. Wolf y $us. 453.100 de la misma firma, totalizando $us. 2.070.140, con lo que se encaró la ampliación para incrementar la producción en un 200 por ciento.

Al presente la fábrica se encuentra trabajando a plena capacidad.

Dividendos y Reinversiones.- Si bien CBF ha participado en la instalación, puesta en marcha y participa como accionista de FANCESA teniendo a su cargo la asistencia técnica y supervisión administrativa, no ha recibido y menos utilizado los dividendos que como a tal le corresponde. De otra parte la proporción de las referidas utilidades será REINVERTIDA en la misma ciudad de Sucre con motivo de la instalación de la Planta Industrializadora de Leche como consta de las actas correspondientes del Directorio de la Fábrica Nacional de Cemento S.A. que en tal virtud, puede certificar que jamás CBF ha "destinado a otros distritos las utilidades que obtiene de FANCESA".

La Paz, junio 24 de 1975

SECRETARIA GENERAL Y RR.PP. DE CBF

HOY EN CINES TV

16 DE JULIO Tel. 52119

Matinée, tanda y noche REGRESO AL MUNDO MARAVILLOSO DE OZ (apta para todo público) Además Noticioso NODO Matinée 7.10 y 9.10 tanda y noche 9.10 y 11.10.

MONJE CAMPERO Tel. 23333

Matinée, tanda y noche JUNTOS SON DINAMITA y el corto de PETETE Matinée 9.10 y 5.60 tanda y noche 11.10 y 6.10.

6 DE AGOSTO Tel. 23829

Matinée, tanda y noche Segunda Semana CONFESIONES DE UN COMISARIO Actualidades Mundiales Nº. 22 (estreno) y cortos de PETETE Matinée Platea 7.10 Mezzanine 9.10 tanda y noche Platea 9.10 Mezzanine 11.10.

TESLA Tel. 53803

Matinée, tanda y noche EL HOMBRE RELAMPAGO Matinée 9.10 y 7.10 tanda y noche 11.10 y 9.10.

PRINCESA Tel. 51821

Matinée SANDRO EL GITANO tanda y noche VANESSA (prohibida menores de 21 años) Matinée, tanda y noche 6.10 - 5.10 y 4.10.

UNIVERSO Tel. 42660

Matinée, tanda y noche VUELO 502 EN PELIGRO (apta para todo público) Matinée Mezzanine 12.00 Platea 10.00 tanda y noche Mezzanine 14.00 Platea 12.00.

SCALA Tel. 23535

Matinée EL CHANCHITO PICARON tanda y noche DECAMERON PROHIBIDISIMO (únicamente para mayores de 21 años, ingreso con carnet de identidad Noticioso El Mundo al Instante Matinée 7.10 y 9.10 tanda y noche 9.10 y 11.10.

LA PAZ Tel. 53842

Matinée, tanda y noche ME SIGUEN LLAMANDO TRINITY Noticioso El Mundo al Instante Matinée 7.10 y 9.10 tanda y noche 9.10 y 11.10.

MIRAFLORES Tel. 53159

Matinée, tanda y noche dobles JORY EL PISTOLERO JUSTICIERO y ¿QUIEN MATO A LA TIA ROO? Matinée 5.10 tanda y noche 5.60.

PARIS Tel. 29704

Matinée, tanda y noche KARATE, TROMPADAS Y... Matinée, tanda y noche 7.10.

MURILLO Tel. 52647

Matinée estreno exclusivo doble EL CINTURON NEGRO CONTRA LA MAFIA y LOS ARISTOGATOS estreno tanda y noche estreno exclusivo doble EL CINTURON NEGRO CONTRA LA MAFIA y EL DESAFIO Matinée 5.10 tanda y noche 5.60.

ABAROA Tel. 50252

Matinée doble FEROCIDAD y FUMAR NO... AMAR SI. tanda y noche FEROCIDAD y EL CONDOR (mayores de 18 años) Matinée Platea 5.10 Alta 3.60 tanda y noche Platea 5.60 Alta 4.10.

EBRO Tel. 42939

Matinée doble BLAKCULA EL VAMPIRO NEGRO y LAGRIMAS DE ESPERANZA tanda y noche dobles LAGRIMAS DE ESPERANZA y LA LEYENDA DE LA CASA INFERNAL (censura 18 años) Matinée 5.10 y 4.10 tanda y noche 5.60 y 4.60.

ROXY

Matinée doble LA GUERRA DE MURPHY y PISTOLERO PROFESIONAL tanda doble LA GUERRA DE MURPHY y UNA MUJER INFAME (21 años) noche doble PISTOLERO PROFESIONAL y UNA MUJER INFAME (21 años) Matinée 5.10 tanda y noche 5.60.

BOLIVAR Tel. 25051

Matinée, tanda y noche LA REVANCHA DE SANDOKAN (censura todo público).

ESMERALDA Tel. 52454

Matinée, tanda y noche CON FURIA EN LA SANGRE y MISION SUPER SECRETA Matinée 5.10 tanda y noche 5.60.

TELEVISION BOLIVIANA

PROGRAMACION PARA EL DIA JUEVES 26 DE JUNIO DE 1975

15.20 Jorge de la Selva
15.40 Popeye
16.10 Su casa su hogar (Tele - educativo)
16.35 Humor negro
17.05 Plaza "Sesamo"
17.58 Robin Hood
18.28 Con ojos de mujer
19.06 Tropa de asalto
19.42 Deportivo 7
20 05 Telenoticioso Boliviano
20.41 Mis adorables sobrinos
21.15 Beat en Alemania
21.40 Meditación
21.45 Marcado
22.18 Sexto sentido
23.08 Cierre emisión

MEXICO Tel. 26867

Matinée, tanda y noche doble CINCO MIL DOLARES DE RECOMPENSA y CHAVELO Y PEPITO DETECTIVES Matinée 5.10 y 4.10 tanda y noche 5.60 y 4.60.

VARIEDADES Tel. 24071

Matinée LA VENGANZA DE ULZANA y CONDE YORGA VAMPIRO tanda y noche GUAPO SINIESTRO y LA VENGANZA DE ULZANA Matinée 5.10 y 3.60 tanda y noche 5.60 y 4.10.

CENTER Tel. 22026

Matinée doble ULISES y DIEZ DEDOS DE VIOLENCIA tanda y noche doble VILLA DELICIAS y MARAVILLOSA ANGELICA Matinée 4.20 y 3.70 tanda y noche 5.30 y 4.20.

NOBEL Tel. 57387

Matinée, tanda y noche HORIZONTES PERDIDOS Además Espejo de Alemania Matinée, tanda y noche 6.10.

BUSCH Tel. 53694

Matinée EL JUEZ DE LA SOGA y SANTO CONTRA LA HIJA DE FRANKESTEIN tanda y noche EL JUEZ DE LA SOGA y SECRETO DE CONFESION Matinée 4.00 y 5.00 tanda y noche 4.50 y 5.50.

LIBERTAD Tel. 53925

Matinée a Hs. 14 y 45 tanda a Hs. 18 y 15 y noche a Hs. 21 y 15 EL PADRINO Matinée 5.10 tanda y noche 5.60.

IMPERIO Tel. 40451

Matinée doble VIOLENCIA DE TRES BOXEADORES HERMANOS y EL MUNDO MARAVILLOSO DE MICKEY tanda y noche doble EL CAPO DE LA NUEVA MAFIA y VIOLENCIA DE TRES BOXEADORES HERMANOS (aptas para todo público) tanda y noche 18 años.

MADRID Tel. 24508

Matinée tanda y noche LOS DIEZ MANDAMIENTOS Platea 4.60 Mezzanine 5.10.

ILLIMANI Tel. 42755

Matinée doble MUCHACHO y AHI MADRE tanda y noche doble AHI MADRE y PELUQUERO DE SEÑORAS Matinée 3.10 tanda y noche 3.10.

SAN CALIXTO

Matinée, tanda y noche dobles ESTACION POLAR ZEBRA y SELECCION DE DIBUJOS ANIMADOS.

LECTURA VELOZ
UN CURSO PARA SU CEREBRO

..Del cien por ciento de "capacidad instalada" del cerebro, corientemente empleamos una mínima parte. Y aún esa pequeña parte suele ser mal aprovechada.

Por eso un curso de lectura veloz es un curso para su cerebro. Piense en lo que significa leer más rápido comprendiendo más. Tener una metodología sencilla, pero profunda y eficaz para el estudio.

Recordarlo todo. Saber decirlo en brillante léxico con lógica, oralmente o por escrito. Asimilar plenamente las clases sabiendo cómo escuchar y tomar apuntes. Y todo con el máximo de concentración.

Nuestro curso, además de Lectura Veloz, Métodos de Estudio, Memoria, Audiencia, Oratoria, Redacción y Concentración, incluye en su costo un juego, lujosamente editado, de textos prácticos que usted conservará como precioso material de consulta.

Comienza el miércoles 2 de junio de 1975
Próximamente tendremos un curso de Conversación en inglés.

ILVEM. Av. Mcal. Santa Cruz 1322 octavo piso a (entre Lufthansa y Café Royal) Teléfono: 56749.

ILVEM

IMPORTANTE EMPRESA COMERCIAL

REQUIERE LOS SERVICIOS DE UN MECANICO ESPECIALIZADO EN MOTORES DIESEL

con sede de trabajo en la ciudad de La Paz y viajes temporales al interior del país, para atender la instalación, mantenimiento y reparación de maquinarias a diesel.

Los interesados deben enviar Curriculum Vitae certificados y fotografía a la casilla 2479 La Paz.

CENTRAL UNICA DE COLECTIVEROS DE LA PAZ
COMUNICADO

La Coordinación de la Central Unica de Colectiveros de La Paz, tiene a bien comunicar a las autoridades del ramo y a la opinión pública en general, que en aras de la solidaridad gremial, ha dispuesto la incorporación de los 30 microbuses pertenecientes a la Cooperativa de Transportes "Copacabana" Ltda., los mismos que deben distribuirse a las diferentes líneas en servicio de la Central Unica de Colectiveros de La Paz, pudiendo en consecuencia incorporarse de inmediato y empezar a trabajar en las referidas líneas que operan con la correspondiente autorización del Ministerio de Transportes, Dirección General de Tránsito y de la Federación de Choferes "1º de Mayo".

La Paz, 26 de junio de 1975.

(Fdo.-) Eduardo Haag S., COORDINDOR — Isaac Valle G., COORDINADOR.

SELLO: CENTRAL UNICA DE COLECTIVEROS DE LA PAZ - LA PAZ - BOLIVIA.

IMPORTANTE EMPRESA INDUSTRIAL EN SANTA CRUZ

REQUIERE:

1. Un Ingeniero Químico (Alimentos)
2. Un Ingeniero Mecánico (Térmico)
3. Un Jefe de Mantenimiento (Servicios Generales)

Mínimo de Experiencia en el ramo: 5 años.
Enviar carta manuscrita y curriculum vitae a Casilla 1295, Santa Cruz o Casilla 707, La Paz.
Se garantiza absoluta reserva.

MAÑANA Cine Princesa

El Super Hombre Erótico
LANDO BUZZANCA
después de ver Mazurca en la Cama, dijo basta de "milanesas" ahora me gustan las "dinamarquesas"

LANDO BUZZANCA
"El Super-Eroticus"
PAMELA TIFFIN
DOMINIQUE BOSCHERO
dirección STENO
EASTMANCOLOR

Hombre Erótico en Dinamarca

dentista en la cama
Adaptación Libre de la obra de SOYA
BIRTHE TOVE - OLE SOLTOFT

¡SENSACIONAL..FABULOSO!!
¡LAS PELEAS MAS EMOCIONANTES DEL KUNK-FU EN UNA COLOSAL PRODUCCION CHINA.

¡UN ASESINO LOCO PARALIZA A SUS VICTIMAS CON UNA AGUJA MORTAL PARA HACERLES VIVIR SU PROPIA MUERTE!

¡Quiero Gritar Mi Desesperación Pero No Puedo!

TECHNICOLOR
La Tarántula del VIENTRE NEGRO
GIANCARLO GIANNINI
UNA SELECCION DE CONCINE
TANDA Y NOCHE

PRESENTADO POR WALT DISNEY
LOS ARISTOGATOS
SOLAMENTE EN MATINEE

CINTURON NEGRO CONTRA LA MAFIA
MATINEE-TANDA-NOCHE DOBLE

HOY Sensacional Programa CINE MURILLO

Apta para todos

Toda la alegría y esplendor de la Mágica Tierra de Oz
en un NUEVO Cartón de largo metraje

En un NUEVO DIBUJO ANIMADO de largo metraje

DISNEY

"Regreso al Mundo Maravilloso de Oz"

HOY! CINE "16 DE JULIO"
MATINEE TANDA NOCHE
INOLVIDABLE ESTRENO

¡UNA PATETICA DENUNCIA QUE ESTREMECERA A LA SOCIEDAD DESDE SUS CIMIENTOS¡

¿Cual es el Precio de la Ley?
¿Que pesa sobre la Justicia ?

CONFESIONES DE UN COMISARIO

FRANCO NERO
MARTIN BALSAM - MARILU TOLO
TECHNICOLOR

ANDINA
2ª SEMANA
Cine 6 de AGOSTO

¡Desde Hong Kong a Las Vegas no hay nadie tan veloz como

El hombre RELAMPAGO

Grande, Guapo, Genial, Astuto, Audaz, Atrevido, Peligroso, lo tiene todo!

Pub. Torres Garay

VEA a estos expertos en ARTES MARCIALES
MIKE STONE
World Professional Light Heavyweight Karate Champion
KEN KAZAMA
Japan Kick-Boxing Champion
EMIL FARKAS
European Black Belt Karate Champion
DAVID CHOW
Former California State Judo Champion

PEL MEX

Universal Presents A BERNARD SCHWARTZ Production • FRED WILLIAMSON in "THAT MAN BOLT" • Screenplay by QUENTIN WERTY and CHARLES JOHNSON
Story by CHARLES JOHNSON • Directed by HENRY LEVIN and DAVID LOWELL RICH
Produced by BERNARD SCHWARTZ • A UNIVERSAL PICTURE • TECHNICOLOR

HOY Estreno "CINE TESLA"

¡Audaz secuestro de un avion ...!
¡Enajenado mental Siembra el Terror a 30.000 pies de altura...!

VUELO 502 EN PELIGRO
CHARLTON HESTON YVETTE MIMIEUX
TECHNICOLOR

ANDINA
HOY GRAN ESTRENO
Cine UNIVERSO

AVISOS ECONOMICOS

Revistas Libros

GISBERT Y CIA. S.A.
Casilla 195

ZAMORA - Tratado Teoría Económica.
SPIRIDONOVA - Curso Superior de Economía Política 2 tomos.
YAMANE - Matemáticas para Economistas
JIMENEZ MONTOYA - Hormigón Armado 7á edición
LUDWIG - Obras completas.
Biografía 5 tomos.
ZWEIG - Obras completas. Novelas 4 tms.
GRANVILLE - Cálculo Diferencial e Integral

Casas

CARVAJAL.- Yanacocha 448.- Casa junta Ramona Dinosain cuatro dormitorios, living, comedor e dependencias de empleada increto. Otro cerca Plaza Villarroel de tres dormitorios, dependencias, mplio ant. Casa junta Tembladerani Av. Jaimes reyre diez habitaciones nt. Departamento alquiler alle Julio Sánchez Otro opocachi calle Alberto utiérrez dos dormitorios ependencias. (25-26)

ARVAJAL.- Yanacocha 8.- Casa Genaro Sanjines habitaciones amplias recio de ocasión.- Otra Zona acagua dos deptos. comletos.- El Tejar calle ariano Mamani 162 mts. 0.000.- Casa calle Ramón Alaba un depto. completo. 5-26)

PORTUNIDAD por sólo 0.000.- $b. se vende una da casa de 3 pisos zona rque Líbano,pasaje Michel 100 ver y tratar al telno 61908. (7-22/59730).

CASA SE VENDE en Alto Obrajes teléfono 41782 (21-26/60251)

CARVAJAL.- Yanacocha 448.- Casa Miraflores calle Hugo Estrada tres departamentos. Independientes, ocasión.- Otra Sopocachi calle Jaimes Freyre 400 mts. dos departamentos. (25-26)

CARVAJAL.- Yanacocha 448.- Tel. 64862.- Vende Casa calle Juan de Vargas Miraflores diez habitaciones. (25-26)

VENDEMOS CASA Ciudad Satélite Plan 220 Socabaya 340 primer piso oficina 106 (26-28/60404)

CARVAJAL Yanacocha 448.- Tel. 64862.- Vende casa Miraflores calle Juan Vargas 700 mts., 17 habitaciones una planta, ocasión. (26-27)

CARVAJAL.- Yanacocha 448.- Casa Ramón de Alaba Miraflores departamento. completo excelente lugar.- Casa El Tejar calle Mariano Mamani cuatro habitaciones entrega inmediata.- Otras casas distintas zonas (26-27)

Máquinas

MAQUINA DE TEJER Turmix doble vendo. Referencias teléfono 60014 (R)

Propiedades Terrenos

VENDEMOS TERRENO 350 metros Villa Merced Socabaya 340 primer piso Oficina 106 (26-28/60404)

CARVAJAL.- Yanacocha 448.- Lote Sopocachi calle Armaza 302 mts. buen lugar (25-26)

EN IRPAVI Vendo terreno como inversión precio ocasión, referencias Loayza esquina La Bandera 876, teléfono 43370 (25-28/60285).

TRANSFIERO LOTE Agrícola Caranavi camino principal frutales café vivienda quince hectáreas Referencias parada de colectivos 8 Villa Carmen N°. 13 Pensión (26-29/R)

CARVAJAL.- Yanacocha 448.- Lote Villa Copacabana Av. Burgaleta 275 mts. ocasión Otro Av. Quintanilla Zuazo 400 mts. con cuatro habitaciones.- Lote Romecín Compos Sopocachi 400 mts. buen lugar Otro Villa Adela Alto La Paz 300 mts. 10.000 (25-26)

CARVAJAL.- Yanacocha 448.- Tel. 54862.- Vende lotes Villa Burgaleta 275 mts. otro misma zona 519 mts. ocasión 25.000.- Lote Sopocachi calle Armaza cerca Plaza Adela Zamudio.- Otros lotes distintas zonas (26-27)

Préstamos Dinero

CARVAJAL.- Yanacocha 448.- Tel. 54862.- Dinero presto sobre hipoteca desde 5.000 adelante asimismo necesito distintas sumas, capitalistas no pagan comisión. Dólares 500 adelante.- Sobre joyas pequeñas sumas (26-27)

NECESITO 200.000 sobre hipoteca de casa avaluada en 60.000.00 $us. llamar al teléfono 40367 (26-27/60406)

PESOS 25.000 - 50.000 necesito primeras hipotecas Sanjinés 492 (26-27/60297)

Tiendas Kioscos

CARVAJAL.- Yanacocha 448.- Snack transfiero instalado calle Ballivián, vajilla completa.- Otro av. Illimani cerca Comercio excelente lugar. (26-27)

DOY ANTICRETICO una tienda lugar comercial al frente mercado Abasto Referencias Graneros 393 (25-30/60289).

SE TRAPASA Una tiendá en la calle Chuquisaca N° 413 llamar en las mañanas al teléfono 52499 (12-30/59853).

Técnicos

TELEVISORES GARANTIZADO Reparamos televisores a domicilio con garantía teléfono 50730 (18-28/T)

PLOMERO Se hacen Instalaciones y Reparaciones teléfono 54306 (26-29/60402)

"NESVIC" Muebles decoraciones solamente pedidos casilla N°. 6622 La Paz (26-1°. /60299)

SE REPARAN Televisores Radios a Domicilio con GARANTIA teléfono 60120 (26-29/60300)

SE REPARAN Toda marca de acordeones, repuestos originales. Pagador 1820 entre Murguía. ORURO (20-30/60141).

PLOMERO Instalaciones Sanitarias teléfono 26823 (24-30/60283)

TECNICO EXTRANJERO Repara televisores a DOMICILIO teléfono 29576 (24-29/T)

PLOMERO Se hacen Instalaciones y Reparaciones teléfono 54306 (23-25/60277).

TECNICO EXTRANJERO Repara televisores a DOMICILIO con garantía teléfonos 61209-26606 (20-27/60145)

PINTOR ALBAÑIL teléfono 65063. (25-28/60284).

PINTOR De interiores y exteriores, teléfono 62307 (1-8 VIII/T.).

PINTOR ALBAÑIL teléfono 41526 (23-25/60274).

Vehículos

CARVAJAL.- Yanacocha 448.- Camión LEYLAND vendo modelo 54-7 Toneladas (26-27)

SE VENDE 2 Jeeps Nissan Referencias Mendez Arcos 820 (26-27/60407)

VAGONETA tipo WILLY 1974 nueva vendo referencias Murillo 810 teléfono 55930 (R).

Orquestas

SWINGBALY La mejor orquesta boliviana, teléfonos 65631 - 53035. Jaime Zudáñez 1154. (15-16/ JULIO/ 59507)

ORQUESTA ELECTRONICA "Cano y su Combo" teléfono 52651 (25-2/60292)

LOS "ONIX" Conjunto electrónico teléfono 54333 (27 al 27 VI/59343)

Ofertas especiales

CARVAJAL.- Yanacocha 448.- Vende pequeño negocio Plaza Pérez Velasco precio de ocasión. Kiosco vendo Plaza Tejada Sorzano todo instalado (25-26)

SE VENDE Equipo BOSCH de perforación nuevo. Dirigirse teléfono 54541. (26-1°. /60296)

COCINAS A KEROSEN extranjeras 2 hornillas horno vendo $b. 1.900 Jaimes Freyre 2024 Tembladerani (26-27/60295)

DE OCASION Por motivo de viaje se vende cámara fotográfica NIKON F2 lente super coutin. Ref.: Foto Capri. (25-28/R).

ROPA DE AGUA Llegó para mineros al precio más bajo teléfono 40161 (24-27-60280)

RADIO ANTIGUA Marca "Victor" perfectas condiciones VENDO teléfono 40161 - (24-27/60281)

VENDO Fabrica fideos. Casilla 1169 Cochabamba (12-27/6592)

Profesores Academias

ALEMAN Se dá clases de alemán a domicilio. Teléfono 52628. (R.)

Empleados

COCINERA Familia extranjera necesita cocinera para trabajar en Santa Cruz - Referencias Potosí 1097 (24-3 Julio/T)

COCINERA Familia Extranjera necesita cocinera experimentada, cama adentro, presentarse con certificados en Av. Ecuador 2044 (Sopocachi). (25-26/60286).

SEÑORITA Se necesita para Recepción en taller Referencias Mercado 981 interior 14 a 18 hrs. (26-27/60401)

PRECISAMOS Kardixta almacenes para trabajar en Alto Beni. Referencias teléfono 29271 Mcal. Santa Cruz 1295 2do. piso. (25-27/60291).

PARA SEÑORITAS casas de familia ofrece habitaciones amuebladas y pensión calle Potosí 1270 3er piso teléfono 63494 (18-30/60123)

COCINERA COMPETENTE precisamos cama adentro para IRPAVI teléfonos 52178 - 82848 (R)

BACHILLER Joven ofrece sus servicios en cualquier actividad. Llamar al teléfono 28019 o bien buscar en Boquerón 1041 (R).

Departamentos Habitaciones

CARVAJAL.- Yanacocha 448.- Habitaciones calle Genaro Sanjinés.- Villa Victoria Otra calle Illampu Ant. Otras distintas Zonas. (25-26)

DEPARTAMENTO Pequeño doy anticrético teléfono 50618 (26-28/T)

PIEZA AMOBLADA Alquilamos Baño privado Edificio Brasilia 603 (26-27/60403)

CARVAJAL.- Yanacocha 448.- Tel. 54862.- Departamento anticrético av. Armentia dormitorio dependencias vacía.- Departamento calle Mayor Lopera cerca plaza Villarroel dos dormitorios dependencias entrega inmediata, anticrético (26-27)

CARVAJAL.- Yanacocha 448.- Departamento Romecín Campos dormitorio, dependencias, vacía.- Otros departamentos distintas zonas (26-27)

CARVAJAL.- Yanacocha 448.- Departamento Landaeta dos dor. Otro Villa San Antonio calle 4. Departamento Obrajes Av. Siles amplio (25-26)

CARVAJAL.- Yanacocha 448.- Departamento Tejada Sorzano tres dormitorios, terraza amplia y dependencias. (25-26)

ALQUILO Céntrica habitación persona sola teléfono 28884. (25/60290)

HOTEL ATLANTIC Avenida Armentia 521 teléfono 22342, habitaciones individuales $b. 20.- Delegación Convencional (11-20 de Junio). (R. 59179).

CARVAJAL - Yanacocha 448 - Habitación alquiler para depósito Jenaro Sanjinez Otra villa Victoria calle Sorata (24-25)

OFICINAS VENDO en Propiedad horizontal en pleno Centro Comercial Referencias Potosí 1097 (24-3 Julio/T)

Varios

CARNET IDENTIDAD 24 horas La Nacional Colón esquina Ballivian (25-26)

CARNET IDENTIDAD 24 horas La Nacional Colón esquina Ballivian (25-26)

SOLVENCIA TRIBUTARIA La Nacional Colón esquina Ballivian (25-26)

TRANSFERENCIA INMUEBLES La Nacional Colón esquina Ballivián (25-26).

TRANSFERENCIA VEHICULOS La Nacional Colón esquina Ballivián (25-26).

INSCRIPCIONES RENTA MUNICIPALIDAD La Nacional Colón esquina Ballivian (25-26)

CERTIFICADO NACIMIENTO La Nacional Colón esquina Ballivian (25-26)

LEGALIZACION DOCUMENTOS La Nacional Colón esquina Ballivian (25-26)

REPOSICION DOCUMENTOS La Nacional Colón esquina Ballivian (25-26)

COPIADOS a máquina - Poligrafiados. La Nacional Colón esquina Ballivián (25-26)

CORRESPONDENCIA INTERNACIONAL La Nacional Colón esquina Ballivian (25-26)

OCASION Motivo viaje vendo teléfono particular con mas aparato derivado Referencias teléfono 57313 (21-23/60148)

ROPA DE GOMA Beniana, buena calidad, pedidos teléfono 40161 (16-25/9987)

ESTANDARTES Bandas bordados, entrega 3 días Potosí 1286 Pedro Salazar 6777 (21-31/60149)

PASAPORTES 48 horas La Nacional Colón esquina Ballivián. (15-16)

BALLET Gimnasia Yoga Danzas. VENDEMOS mallas especiales Strech Comercio 1287 Colon YORK (R)

PASAPORTES 48 Horas. La Nacional Colón esquina Ballivián (15-16)

Teléfonos

CARVAJAL.- Yanacocha 448.- Tel. 54862.- Teléfono particular alquilo zona norte, telefonos comerciales transfiero instalados distintas zonas (26-27)

CARVAJAL.- Yanacocha 448.- Teléfono particular y Comercial vendo distintas Zonas (25-26)

SANTA CRUZ

EN SANTA CRUZ Se vende terreno de 770 M2. con construcción antigua sobre la Avenida Grigotá. Referencias en Santa Cruz, teléfono 2-2670 en La Paz teléfono 84554 (25-28/60288).

INMOBILIARIA "INGAVI" En Santa Cruz vendo zona gran porvenir casa calle Colón, próxima construcción terminal omnibus, apta cualquier negocio, superficie 620 M2. tiene tres galpones con 400 M12. cubiertos de calamina pisos cemento (Ingavi 236 teléfono 21405 (26- 6 - 75) al 20 - 7 - 75/9967-9966)

EN SANTA CRUZ En venta Ferretería excelente ubicación Referencias teléfono 25695 casilla 2597 (23- 7 Julio/8598).

INMOBILIARIO EN SANTA CRUZ Vendo casa sobre calle Colón, próxima construcción terminal ómnibus. VENDO 1 ó 2 Has. terreno sobre carretera Montero Km. 8 Ingavi 236 teléfono 21045 (21-20 de Julio /9958)

EN SANTA CRUZ Vendo chalet en barrio EQUIPETROL cinco dormitorios acabado de lujo Referencias teléfono 2-4504 Santa Cruz teléfono 6101 COCHABAMBA (26-30/8600)

EN SANTA CRUZ Inversión altamente rentable, terrenos ubicación excepcional para residencia próximo barrio Equipetrol precio ocasión $us. 10.- Mts.2. teléfono 23782 horas oficina Ballivián 664 cualquier hora (26-30/9965)

ORURO

ORURO RESIDENCIAL "IDEAL" Teléfono 52863, calle Bolívar 386 y Potosí, precios económicos, especial para turistas. (14-25/52085)

Récords Mundiales

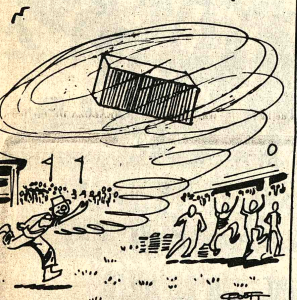

EL CAMPEONATO DE TIRADORES DE LADRILLOS DE CONSTRUCCIÓN CELEBRADO EN INGLATTERRA EN1971, SE INFORMÓ EL RÉCORD DE DISTANCIA MUNDIAL ALCANZADO POR ROBERT GARDNER (INGLÉS) QUIEN TIRÓ UN LADRILLO DE 2 Kg 268) A UNA DISTANCIA DE 442 PIES 6 PULGADAS(43,43 m).

NUEVA YORK © ENCICLOPEDIA GUINNESS DE RECORDS MUNDIALES

AGENDA

ESENCIA Av. Mariscal Santa Cruz.- Edif. Esperanza **CENAL:** Tel. 40460.- 41125 y 52184.- **GERENCIA:** Tel. 52172.- **BLICIDAD:** Tel.: 52178 **REDACCION:** Tel. 51968.- Casilla 1451 ión Postal 3275.

FARMACIAS DE TURNO
Del 21 al 28 DE Junio

OCHABAMBA,Dr.Rafael Valle, Ballivian N° 1483 Tel. N° 42927.- USCH Dr. Froylan Aldunate Av. Busch N° 1107 Tel. 23753 **ANDINA** Dra. osario Balderrama Evaristo Valle N° 165 Tel. 25100 **GALENO** Dra. Lily seu Zolio Flores N° 1230 Tel. 32664 **MERIDA** Dra. Ximira de Mérida Av. anco Kapac - República Tel. 20455 **AVENIDA** Dra. Rosario Fernandez . Arce N° 3208 Tel. 60681 **VIRGEN DE LOURDES** Dra. Mirtha Riveros . Tejada Sorzano y Unduavi

FARMACIAS DE TURNO PERMANENTE

RAJES Plaza Franz Tamayo Tel. 82081 Obrajes.- **SAN CARLOS**: República 26 Tel. 20223 Villa Victoria.- **VERA CRUZ** Av. Aston asta N°. 100 Tel. 59107 Alto de La Paz.- **CRISTO REY** General iza 2110 Tel. 27534 Sopocachi Alto.

TELEFONOS DE URGENCIA

MBEROS 119.- **ASISTENCIA PUBLICA** 118 - 22111 .- **RADIO PAULLA** 110.- **TRANSITO** 26148 **SAMAPA** 26628 - 26548 .- **ENERGIA** 57.- **TELEFONOS (RECLAMOS)** 113.-**INFORMACIONES** 104 - **NORITA HORA** 117.- **LARGA DISTANCIA EXTERIOR** 55907 - 09 **TERIOR** 20402-03. **HOSPITAL DE CLINICAS CENTRAL** 22821 - 72.- **AASANA** 50333 - 50310.

PLOTAS

ANS-SERVICE LTDA. Alto de la Alianza N°. 757 Tel. 43154.- **ANSPORTES "EL CHAPACO"** Chuquisaca 568 Tel. 40258; **ANSPORTES UNIVERSO.** Av. Montes 638 Tel. 42831 .- **PRESO SAMA**.- Plaza Rosinho N° 98 Tel. 64438 - 28462.- **ANSPORTES PULLMAN BOLIVIA.**- Plaza Alonso de Mendoza fonos 55854 - 25983.- **ANDINO** León de la Barra 360 Tel. 20471 **NTINENTAL**.- Av. Montes 675 Tel. 28961.- **COPACABANA**, Av.' tes 620 Tel. 20477 - 40461.- **LAURO**, Av. Camacho 1228 Tel. 27677.- **ANSPORTES PILCOMAYO**, Figueroa esq. Tiquina, Tel. 28986.- **AGA**, Av. Montes 700 Tel. 28576.- **URUS**, Bozo 194 Tel. 50752.- **ANSPORTES SAN CRISTOBAL** Plaza Alexander 190 Tel. 27775 - **FLOTA YUNGUEÑA**, calle Corsico N°. 1577 Tel. 43001.- **ANSPORTES TARIJA**, Tiquina 37 Tel. 28911.- **TRANSPORTES TORIA** Emilio Calderón 563 (Gran Poder) Tel. 58599.- **ANSPORTES ABAROA**, Plaza Alonso de Mendoza 342 Tel. 27066.- **ROBUSES KIRQUINCHO** Bozo 108 Tel. 54612 - **TRANSPORTES TO MENDEZ"**, Calle Humahuaca 844 Tel. 57929.- **TRANSRTES TUNARI**, calle Bozo N° 108 Tel. 40375.- **TRANSPORTES NCO KAPAC**, calle Tumusla 580 (Hotel Tumusla) **"DORADO SENTE"** Pullman de lujo calle Bozo 106 Tel. 40373.- **TRANSRTES RIVEROS** (a Copacabana) Av. Montes 966 Tel. 20984.- **RESO PANAMERICANO LTDA.** Servicio Potosí - Sucre - zón Dirección calle Bozo N°. 167 Tel. 20803.

O LINEAS INGAVI Av. Manco Kapac 445 teléfono 29081.
RESO "LA VELOZ DEL SUD", Av. Manco Kapac 450- Teléfono 23146, La Paz - Bolivia.

EMPRESAS AEREAS

D AEREO BOLIVIANO, Tels. 54648 - 53132- 55789 - 51155 - 51163 53. **LUFTHANSA** Tels. 20383 - 25780 - 50499 - 50609 - **OPUERTO** Tel. 59151.- **AEROLINEAS ARGENTINAS** Tel. **AVIANCA**, Tels. 43909 - 40983.- **AIR FRANCE**, Tel. 51740 - Tel. 28536.- **KLM** Tel. 42965 - **SWISSAIR**, Tel. 28924.- **PANAM** 54417 - 41863 - **BOA**, Tel. 26387 **VARIG**, Tel. 21450.- **ECUANA** Tel. 54472.- **IBERIA**, Tels. 20270 - 24378.- **ALITALIA**, Tel. **B.O.A.C.** Tel. 55541 - **CANADIAN PACIFIC** Tel. 55541.- **H AFRICAN AIRLINES**, Tel. 55541 - **BRITISH CALEDONIAN** 5541 - **TAM**, Tel. 25542. **Aeroperu** 59125.

BRANIFF INTERNACIONAL

AS - INFORMES Tels.: 21100 - 21105 - **AEROPUERTO** Tel. **CARGA**.- Tels. 59555 - 59012.- **ESTACION CENTRAL** Tels. 53410 - **ESTACION GUAQUI** Tel. 888.

AGENCIAS DE VENTAS: Oficinas de comercialización de CBF en LA PAZ; ORURO; SANTA CRUZ y COCHABAMBA.

La calidad hace nuestro nombre ZENITH El televisor más fino del mundo

ZENITH	Ambassador	DISTRIBUIDOR ZENITH	IMPREX	VISTON Ltda.	GABOR Ltda.	Bustamante	ABUAWAD
ILLAMPU 835	COMERCIO 1018	YANACOCHA 432	MERCADO 999	YANACOCHA 428	CALLE BOLIVAR -ORURO-	INDEPENDENCIA 75 -SANTA CRUZ-	ANICETO ARCE 2113 -SUCRE-

SOBRE LA HISTORIA DEL...

Supremo", ya se la consideraba como Himno Nacional; una simple conjetura me hace pensar que este Himno al Ser Supremo, podría ser el primer Himno de Abril Tirado, pero aún no es posible confirmar esta suposición.

Actualmente se conserva un autógrafo del Himno Nacional en la Biblioteca del Congreso, ejemplar que fue entregado al Supremo Gobierno a principios de este siglo, por el hijo de ilustre músico, Don Isaac Vincenti; ahí se puede comprobar la gran calidad de la obra original, que en el correr del tiempo se ha ido desfigurando y llenando de errores, que es necesario, justamente en este año del Sesquicentenario de la Fundación de la República, rectificar.

Ya está en el repertorio de la Orquesta Sinfónica Nacional una orquestación tomada fielmente del manuscrito y el Cnl. Antonio Montes Calderón, a quien le entregué una colección de fotografías del manuscrito, ha realizado la correspondiente instrumentación para banda en el tono que se ha hecho ya habitual a los bolivianos.

Vincenti tiene que ser reconocido además, por una otra actividad desplegada por él en aquellos años; fue uno de los impulsores de la actividad operática, dirigiendo en 1849 la primera ópera completa que se interpretó en La Paz: "Elissir d'amore" de Donizetti

Agradeciéndole de antemano su gentil deferencia, saludo a usted con toda atención.

Carlos Seoane Urioste
C.I. 162458

FEDERACION DEPARTAMENTAL DE VIUDAS DE BENEMERITOS DE POST-GUERRA DEL CHACO

ORURO - BOLIVIA

AGRADECIMIENTO

El Directorio de la Federación de Viudas de Beneméritos de Post-Guerra del Chaco de Oruro y todas sus afiliadas de esposas y compañeras de los heroicos defensores de la heredad patria, que al llamado del clarín, abandonaron comodidades, trabajo, estudios y familia, para marchar a las candentes arenas chaqueñas a cumplir su deber, sin regateos ni condiciones, sólo con la mirada hacia donde la sagrada tricolor sufría los embates del invasor; se dirigen con este pronunciamiento al Excelentísimo señor Presidente de la República, General Don HUGO BANZER SUAREZ y a su distinguida esposa Doña Yolanda Prada de Banzer, para dejar testimonio de nuestra profunda gratitud y reconocimiento por haber plasmado un legítimo derecho, cuál es la fijación de una Pensión Vitalicia en favor de las señoras Viudas de Post-Guerra, anhelo hecho realidad en un gesto de comprensión y generoso sentido patriótico.

Así mismo, hacemos extensivo nuestro agradecimiento al señor Prefecto del Departamento Gral. Angel Quintanilla Velasco, al señor Secretario de la Prefectura Dr. Gastón Montellano; Al señor Francisco Ríos Fernández, Presidente de la Federación Departamental de ex-combatientes de la Guerra del Chaco, por ser ellos los que nos organizaron y cooperaron en todo momento con sus valiosas gestiones ante el Gobierno Nacionalista; a las Comisiones Calificadoras de Expedientes Departamental y Nacional; a las señoras y señoritas Visitadoras Sociales y a todas las personas que con su colaboración hicieron posible el primer pago a las señoras Viudas.

ORURO, 20 de Junio de 1975.

Mercedes F. v. de Centellas, Primy S. v. de Luna, Carmen Rosa Z. v. de Dalenz, Angela Ch. v. de Arze Soria, Leonor S. v. de Gómez, Esther L. v. de Soria Galvarro, Elena A. v. de Barrios, Leonor B. v. de Rocha, Hortensia P. v. de Fernández, Hercilia v. de Barrios, Guadalupe v. de Bernal, Lastenia L. v. de Ayala, Guadalupe L. v. de Téllez, Alina B. v. de Soria, Máxima C. v. de Delgado, Carmen H. v. López, Narcisa S. v. de López, Emma M. v. de Masías, Amalia V. v. de Prudencio, Amalia T. v. de Sandoval, Celsa V. v. de Soria, Elvira B. v. de Bustillos, Teresa R. v. de Torre, siguen 300 firmas.

- TORNEO POTOSINO DE FUTBOL.- Los tres equipos que ocuparon las primeras ubicaciones en el certamen oficial de fútbol de la Villa Imperial. A la izquierda, Independiente Unificada, el campeón. Al centro: Wilsterman, equipo de las Cooperativas Mineras, obtuvo el sub-campeonato. A la izquierda: Universitario, que se colocó tercero (FOTO MENDOZA DE POTOSI PARA PRESENCIA).

...b Bolívar:

Dará a conocer plazos en que se entregará estadio

...irectiva del club Bolívar ...onocer hoy los plazos en ...entregarán las obras del ...que la entidad construye ...ata de Tembladerani. ...igo de información fue ...da de muy importante ...alarmente para la ...ión de Fútbol de La Paz ...rá con exactitud desde ... podrá hacer uso del ...ado campo deportivo. ...ON

...directivos de la ins... ...a "académica" sos... ...importante reunión con ...stantes de las firmas ...TS" y "COAS", que ...país y "VARITECH" de ...sina a objeto de realizar ...pección y evaluación de ...ura así hacer conocer ...ción definitiva en torno ...chas en que serán en... ...diferentes sectores del ... Toda esta información ... proporcionada a ...NCIA por el dirigente de ... Alfredo Rojas, uno de los principales encargados en supervigilar las obras del estadio de Bolívar.

EL EQUIPO

Por su parte el primer equipo de Bolívar reinició ayer sus entrenamientos en la cancha de Calacoto. Los dirigentes confían en poder lograr un buen ensable de líneas para los próximos partidos en base a jugadores juveniles que serán promocionados.

CASO FERNANDEZ

Mario Paz Zamora, presidente del Comité Médico de la Federación Boliviana de Fútbol y titular del Comité Técnico de Bolivar hizo saber ayer que ha solicitado todos los antecedentes médicos en torno al jugador Juan Carlos Fernández, luego de la evaluación de los mismos hará conocer - en las próximas 72 horas - si el mencionado jugador podrá o no seguir en la selección nacional que se prepara para las eliminatorias de la copa "América" frente a Perú y Chile, el próximo mes.

Juan Carlos Fernández sufrió seria lesión en el tabique y el ojo izquierdo cuando Bolívar jugó por el torneo paceño frente a Always Ready.

Postergaron torneos de ajedrez hasta 30

Los certámenes de ajedrez para las categorías juvenil e infantil y que clasifican a los jugadores que representarán en el próximo nacional del juego ciencia a realizarse en la localidad de Huanuni, quedó diferida hasta el próximo lunes 30 del presente mes, por tanto las inscripciones continuarán recibiéndose en la Secretaría de la Asociación de Ajedrez, situada en Otero de la Vega 263.

La Contraloría General de la República, dentro de sus actividades deportivas, viene llevando a cabo el Tercer Torneo Anual de Ajedrez, el mismo que se jugó en sus tres categorías con la intervención de 80 participantes que cada año se clasifican para jugar en Primera Categoría.

Actúan en la categoría privilegiada 12 jugadores, que ya han iniciado la competencia en los salones de la Casa Social del Maestro, situada en la Calle Jenaro Sanjinés. El certamen se juega todos los días a partir de las 18 y 45. Los primeros resultados son estos: Linares venció a Viscarra en 26 movimientos, en una defensa India de Rey, Rodolfo Terán ganó a Pepe Villaalta en 37 movimientos en una apertura de Peón de Dama Irregular, Edgar Santander a Silvio Terraza en una apertura de Peón de Rey. Fernando Piérola ganó por W.O. a Jaime Cruz, la partida entre Ormachea y Rolfo Silva, quedó postergada. Para esta noche el rol es como sigue: Juan Viscarra con Mario Vargas, Jaime Cruz con Félix Linares, Luis Ormachea con Rodolfo Terán, Rodolfo Silva con Edgar Santander y José Villaalta con Silvio Terrazas, Libre F. Piérola.

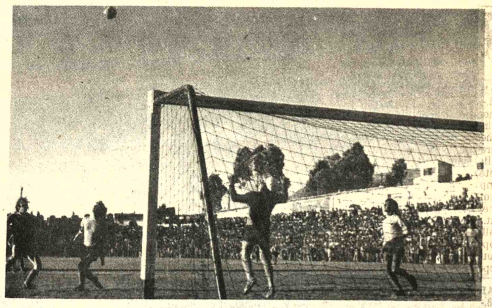

- OPORTUNIDAD PERDIDA.- En el último encuentro que jugó Independiente Unificada, el delantero Coulerton desperdicia una ocasión para anotar desde excelente posición (FOTO PRESENCIA DE POTOSI).

-CARLOS VARGAS EN ACCION.- El arquero de Independiente Unificada, Carlos Vargas, salva una situación difícil ante arremetida de Batista, de Wilsterman (FOTO MENDOZA DE POTOSI).

Santa Cruz ganó y perdió en la ciudad de Trinidad

TRINIDAD, 25 (PRESENCIA).- La temporada protagonizada por el Club "Mariscal Santa Cruz", de la ciudad de La Paz, fue positiva en sus resultados. Una presentación auspiciosa con un categórico triunfo de 4 goles a cero, frente al Club San José, dejó un sabor amargo que cambió de gusto al día siguiente, cuando Always Ready, le ganó por 1 a 0.

El primer encuentro de pasajes intrascendentes por parte de los locales y una clara superioridad de los visitantes, presentó una dupla Orihuela (oriundo de Trinidad) Remberto Gonzalez, que mostró el entendimiento básico del ataque militar, donde Gatto manifestaba sus condiciones de un buen marcador de ala y Concha era un señor de su área, lo suficiente como para conseguir esa victoria sobre un equipo inexperto con ganas de adquirir experiencias a costa de su vergüenza.

En el segundo partido, quien sabe sino menospreciando la capacidad futbolística del antagonista, no supieron aprovechar las oportunidades de las primeras acciones, cuando González y Orihuela desperdiciaron la ocasión de abrir el marcador que le pudieron dar una nueva victoria.

Los del CAR., se asentaron y las cargas se hicieron permanentes por ambas partes para darle esa vistosidad y un trajinar vigoroso, con una marcación sin respiro y entradas que levantaron el ánimo de más de un jugador como para hacerse posible de la amonestación que llegó hasta la expulsión, cuando Concha González, reclamó airadamente al árbitro.

Bernal, de los locales, hizo levantar a los fanáticos, cuando a los 26 minutos abrió el marcador, que sería el de la victoria a la postre. La salida del Nº 3, crucista no fue mucha desventaja para el plantel de la FF.AA., que supo no solamente defenderse, sino poner en apuros a la defensa millonaria y porque más de una caída inminente, fue salvada por las magníficas atajadas del arquero Gallego.

Las demostraciones de intolerancia de algunos jugadores profesionales que olvidaron su papel de maestros, porque esa debe ser función cuando van al interior, y también de que el partido era "amistoso" de confraternidad, para borrar estos "deslices" se puso en evidencia, una vez más, la caballerosidad y la capacidad deportiva de Remberto González, quien volvió a reeditar esas actuaciones con las que ya se ha ganado la simpatía de la afición.

Rabito Orihuela, ahora vistiendo la camiseta profesional, demostró nuevamente su característica habilidad, pero con esa madurez y responsabilidad que lo perfilan como uno de los mejores del "Mariscal Santa Cruz".

Pugil Castellini renunció a cetro

BUENOS AIRES, 25 (AP).- El boxeador argentino Miguel Angel Castellini renunció al título sudamericano de los medianos junior.

Castellini, de 26 años, iba a defender su corona el 5 de julio próximo en el Luna Park frente al uruguayo Jorge Peralta.

VENDO CASA EN SANTA CRUZ

A tres cuadras de la plaza principal, con ...ensión de 940 mts2 con casa de construcción ...gua apropiada para construcción moderna.

Rel. Tel. 924442 - Montero

INGENIERO ELECTROMECANICO

...e precisa los servicios de un profesional con titulo ...ensitario para trabajar en establecimiento industrial ...a de la ciudad. Debe tener experiencia en hornos, ...nas y chancadoras.

...lternativamente se considerarán solicitudes de ...nieros eléctricos o mecánicos.

...Dirigirse por carta a CASILLA CORREO 557, La Paz, ...ando antecedentes personales y profesionales e in...ando pretensiones de sueldo.

...O DEL SESQUICENTENARIO DE LA ...UBLICA"

...INISTERIO DE EDUCACION Y CULTURA

CONVOCATORIA

...l Ministerio de Educación y Cultura a través de ...Secretaría del Convenio "Andrés Bello", ...voca a todos los profesionales interesados en ...er cursos de Post-grado en el Instituto ...zolano de Investigaciones Científicas (IVIC), ...entar sus solicitudes a la indicada Secretaría ...a el día 31 de julio del año en curso.

...Mayores informaciones podrán recabarse en la ...etaría del Convenio, Ministerio de Educación ...ultura, Avenida Arce Nº 2408.

La Paz, 25 de junio de 1975

...PARTAMENTO DE RELACIONES PUBLICAS

...FONDO COMPLEMENTARIO DE JUBILACION MEDICA

...RESTAMOS CON GARANTIA PRENDARIA

...e acuerdo a resolución del Directorio del ...do Complementario de Jubilación Médica, se ...unica a los profesionales de ramas médicas ...serán iniciados los Préstamos con Garantía ...daria.

...on este motivo, comunicamos a los in...sados apersonarse a las Oficinas del Fondo ...ificio Bolivar 3er. piso Oficina 303) a objeto de ...ener mayores informaciones.

La Paz, 24 de Junio de 1975

...Héctor Fernández Ferrufino
PRESIDENTE

Lic. Julio Estrada Vásquez
GERENTE

CORPORACION BOLIVIANA DE FOMENTO

LICITACION PUBLICA No. 9/75

La Corporación Boliviana de Fomento, invita a las firmas y/o empresas legalmente establecidas en el país y el exterior, a presentar propuestas para Obras Agrícolas del Complejo Gran Chaco, en la zona de Villamontes.

El Pliego de Especificaciones y Condiciones Generales puede ser retirado a partir de la fecha en la Sección Caja de CBF., Edificio La Urbana, Avda. Camacho Nº 1485, Segundo Piso.

Las propuestas deberán ser presentadas con todos los requisitos y formalidades de Ley hasta el día 25 de julio de 1975, en la Asesoría Legal de la Entidad.

La Paz, junio de 1975

RELACIONES PUBLICAS

TELEFONOS AUTOMATICOS DE LA PAZ S.A.

SEGUNDA CONVOCATORIA
PROVISION DE ALAMBRE DE BAJADA

Por disposición de la Junta de Licitaciones de TASA, se comunica a las firmas que presentaron propuestas para la provisión de 350.000 metros de Alambre de Bajada, que la Primera Convocatoria ha sido declarada desierta.

En consecuencia, se convoca, por segunda vez, a presentar propuestas para el material señalado, de conformidad con las especificaciones Técnicas y Administrativas, que están a disposición de las firmas interesadas, en la Secretaría General de la Empresa, Edificio Gran Centro, 2º piso, Avenida Mariscal Santa Cruz, La Paz-Bolivia.

Las propuestas serán recibidas, en la dirección señalada, hasta la hora 18.30 del día 4 de julio de 1975.

La Paz, junio de 1975

DEPTO. DE RELACIONES PUBLICAS

JUNTA NACIONAL DE ACCION SOCIAL

DIRECCION NACIONAL DEL MENOR

La Dirección Nacional del Menor, precisa los servicios de Trabajadores Sociales profesionales, para la atención de sus servicios asistenciales, en esta ciudad.

Los interesados deberán presentar su solicitud, acompañada de título profesional (o fotocopia), y otros antecedentes relacionados a su experiencia profesional, ante la Dirección Nacional de "DINAME", hasta las 18:30 Hrs. del día Viernes 4 de Julio próximo.

La Paz, Junio de 1975

RELACIONES PUBLICAS

FACIT

EN LAS OFICINAS DEL MUNDO

FACIT 1204

Pequeña y liviana. La FACIT 1204 es una sumadora manual y de peso reducido. Su funcionamiento es independiente de los cortes de corriente eléctrica y de las fluctuaciones de voltaje. Esta máquina puede ser por lo tanto llevada fácilmente de un lugar de trabajo a otro.

Bien equipada. La FACIT 1204 tiene una gran capacidad de cálculo — 10 cifras en el registro de inscripción y 11 cifras en el registro de resultado, permitiendo la obtención de cantidades hasta de 999.999.999.99. La FACIT 1204 suma y resta, está equipada con saldo de crédito y tiene botones para corrección, repitición Non—add y Subtotal.

Fácil de manejar. La FACIT 1204 tiene un teclado concentrado con una inclinación bien estudiada que permite que la mano adopte una posición adecuada. Este factor junto con la pulsación liviana y el movimiento suave de la palanca hace que su trabajo de cálculo resulte cómodo y descansado.

Servicio. En cualquiera de nuestras sucursales tiene acceso a una plantilla de técnicos especializados que está a su servicio con las piezas de recambio genuinas.

Características.:
Inscripción. . . . .10 cifras
Resultado. . . . . 11 cifras
Superficie de fondo. . . . 197x 343 mm
Peso. . . . . 5,2 Kg.

FACIT NUNCA IGUALA, SIEMPRE GANA!!

HANSA Ltda. La firma boliviana de su confianza con más de 65 años al servicio del país
Departamento Mercaderías Tel. 50878 Yanacocha Esq. Mercado
Sucursales: COCHABAMBA-ORURO-POTOSI-SANTA CRUZ-SUCRE-CAMIRI-TARIJA-TUPIZA-VILLAZON

alivio rápido con
ANTIGRIPAL COMPUESTO
INTI

PRESENCIA
Deportes
La Paz, Bolivia, jueves 26 de junio de 1975

este bebé usa
NENE-DENT
Para la dentición del bebé

15 corredores largan hoy en Vuelta a los Yungas

- Quince corredores largan hoy en la competencia automovilística "Vuelta a los Yungas" que se inicia con la etapa "La Paz-Irupana" sobre una distancia de 185 kilómetros.

El evento se prolongará hasta el día domingo en que retornarán a La Paz los corredores.

ORDEN DE LARGADA

Luego del chequeo mecánico de ayer, el orden de largada es el siguiente: 21).- Dieter Hubner. 22).- Oscar Crespo. 23.- Waldo Monje. 24).- "Avispón Verde". 25).- "Chino" Méndez. 26).- Marco Antonio Burgoa. 27).- "Veinteco". 28).- Jorge Burgoa. 29).- Rolando Baas Werner. 30).- "Yungueñito". 31).- Franklin Salas en reemplazo de Javier Harb que se retiro de la competencia. 32).- "Aguilucho". 33).- Edwin Melgar. 34).- Efraín Gutiérrez. 35).- "Ocobaya".

LA LARGADA

La largada de esta primera etapa tendrá lugar a las 8.00 de la puerta de la fábrica Ribsa Limitada. Las autoridades del Servicio Nacional de Tránsito, cortarán el tráfico a Yungas desde horas 6.00.

En la Av. principal de Villa Fátima, el tránsito será cortado a las 7.00.

Se largarán los coches con un intervalo de tres minutos

Estiman los organizadores de la competencia, que los habitantes de estas zonas podrán vivir las emociones del automovilismo.

Los integrantes de la Comisión Deportiva partieron ayer rumbo a los distintos puntos por donde pasará este evento.

- OTRA VEZ LA EMOCION EN LAS RUTAS.– La escena corresponde a la largada de la competencia "La Cumbre", y se repetirá hoy cuando se inicie la carrera "Vuelta a los Yungas".

Independiente derrotó por 3 a 1 anoche a Unión Española

BUENOS AIRES, 25 (AP).- Independiente, de Argentina, venció esta noche categóricamente a Unión Española, de Chile, por 3-1 en el segundo partido final de la copa "Libertadores de América" y ahora deberán jugar un tercer encuentro definitivo el domingo en Paraguay.

El triunfo de los argentinos fue absolutamente merecido. Siempre dominaron ante un rival que no rindió de acuerdo a lo que estaba previsto.

En el primer tiempo,Independiente marcó a los 30 segundos por mediación de Percy Rojas. Los chilenos empataron a los 12 minutos con penal convertido por Las Heras.

En el complemento, a los 14 convirtió Pavoni de tiro libre penal el segundo tanto local, y el tercero llegó a los 38 por mediación de Bertoni.

A pesar del triunfo, Independiente no fue el conjunto de los últimos tiempos que ha obtenido en cinco oportunidades la copa "Libertadores". Se presume que el tercer encuentro, en Asunción, será muy disputado. Nadie arriesga favoritismo en razón de los altibajos de ambos conjuntos.

El partido de esta noche, disputado en cancha de Independiente ante unos 35.000 aficionados, fue dirigido por el árbitro uruguayo Ramón Barreto. Como jueces de línea actuaron Edison Pérez, de Perú, y Romulando Arpi Filho, de Brasil.

El primer tiempo fue favorable a los locales. Unión Española especuló, en parte, con el contragolpe y llegó por ese medio a crear situaciones de riesgo para el arco de Pérez.

A los 30 segundos llegó el primer gol por intermedio del peruano Percy Rojas. La rápida conquista desconcertó a los chilenos, pero Independiente con el pasar de los minutos rindió como lo esperaban sus parciales.

Unión Española se agrupó del medio campo hacia atrás.

El empate se produjo a los 12 minutos cuando Spedaletti se escapó al control del defensa Semenewicz; el chileno cayó sobre la línea del corner, dentro del área, y el árbitro cobró penal. Muchos protestaron diciendo que no había sido penal.

El tiro libre penal lo ejecutó Las Heras con violento disparo a media altura.

El empate, indudablemente, influyó en el rendimiento de los argentinos. A pesar de la confusión de Independiente, los locales sigueron siendo los dominadores en el control de la pelota.

A los 26 minutos,Independiente perdió buena ocasión cuando Percy Rojas remató alto con violencia después de recibir de Bochini.

La falta de profundidad en el local fue el factor que le impidió terminar con ventaja en la primera parte del partido.

Boca gan Wilsterm anoche,

Cochabamba. Ju (ESPECIAL).- Boca Ju Buenos Aires, superó es difícilmente al bi-c nacional Wilsterman po a 1 ante crecida conc que se dio cita en el departamental Capriles".

Los argentinos dem algunas de sus cualida tendieron más a enfriar y no se afanaron p circular el balón.

Los locales no actu como se esperaba y pe denodados esfuerzo pudieron hacer por equ marcador ante la férre del equipo boquense.

Boca Juniors, de a lo que se informó esta r tornará en el curso próximas horas a su c origen. Boca perdió e domingo con la a nacional por 1-0 .

Descomunal gresca.-

19 jugadores expulsados en match Uruguay-Chile

SANTIAGO DE CHILE, 25 (AP) - Uruguay venció hoy a Chile 3-1 en un accidentado encuentro de fútbol por la Copa Juan Pinto Durán, que finalizó antes del tiempo reglamentario cuando el árbitro expulsó a 19 jugadores que participaron en una riña campal.

El árbitro chileno Sergio Vasquez decidió poner fin al partido cuando los futbolistas seleccionados de ambos países se trenzaron a golpes en medio del vocerío de unos 20 mil espectadores.

El anormal final permitió a Uruguay adjudicarse la copa, ya que en el match jugado el mes último en Montevideo había ganado por 1-0.

El primer tiempo favoreció a los uruguayos por 2-1 con goles conseguidos por Revetria a los 32 minutos y Peruena, de cabeza, a los 46.

En el período final el chileno García anotó contra su propia valla a los 30, al tratar de pasar de cabeza el balón a su arquero.

Cinco minutos después, los futbolistas se lanzaron golpes en una lucha casi general, en la que incluso intervinieron los reservas de ambos equipos.

El chileno Héctor Pinto consiguió el único tanto local a los 40 minutos.

Casi media hora después de finalizado el juego, los uruguayos pudieron salir de la cancha del pequeño estadio del Club Unión Española.

Vásquez y sus ayudantes lograron abandonar rápidamente el campo, rodeado de la policía para protegerlos del enardecido público, que lanzaba objetos a la cancha.

Aparentemente no hubo lesionados por los proyectiles.

Fue un encuentro jugado sin mucha técnica, pero con fuerza y velocidad, un estilo que los uruguayos dominan a la perfección.

Los ganadores dispusieron desde un comienzo un plan defensivo, reforzando su bloque posterior con el retraso de sus atacantes y a la espera del contragolpe entregado al hábil Revetria.

A pesar del dominio territorial chileno, sus delanteros fracasaron en sus intentos por romper el cerco rival y no tuvieron la habilidad para sacarlos de su planteamiento.

Las cargas del equipo chileno se sucedieron permanentemente y el arquero Correa debió desplegar un gran trabajo para mantener la ventaja.

La defensa extrema uruguaya se batió en su campo en gran forma dirigidos por el fornido Peruena, que lució hoy toda su fuerza para desbaratar las débiles arremetidas chilenas.

Selección Argentina está en Cochabamba

Está ya en la ciudad de Cochabamba la Selección Argentina que mañana jugará en partido nocturno contra la Selección Nacional. El equipo argentino integrado por jugadores del interior viene dirigido por el técnico César Menotti.

Este equipo fue conformado por la AFA con miras a futuras intervenciones de carácter internacional.

EL COTEJO

De acuerdo a las informaciones de la Federación Boliviana de Fútbol, el cotejo se jugará mañana a las 21 horas. Aguardan los organizadores de esta confrontación internacional que una buena cantidad de público asistirá al estadio "Felix Capriles".

EQUIPO NACIONAL

Anoche, vía férrea, se embarcó rumbo al Valle el equipo nacional bajo la dirección de Freddy Valda. El plantel se alojará en el hotel Cochabamba. Valda hará alinear el mismo equipo base que ganó el domingo pasado en Oruro al conjunto de Boca Juniors por 1 - 0.

El cuerpo técnico de la FBF, sostuvo ayer reuniones con Valda y Blacut para analizar el estado actual del seleccionado nacional.

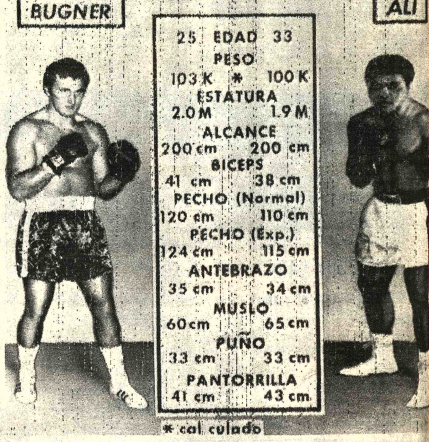

-PELEAN EL PROXIMO LUNES.– Medidas antropométricas de Alí y Bugner, que el lu batirán por el título mundial de la categoría pesada (RADIOFOTO DE AP).

Selección femenina de volibol irá a un torneo en Venezuela

La selección nacional femenina de volibol asistirá a un certamen internacional a realizarse el próximo mes en Venezuela, de acuerdo a lo que se informó a PRESENCIA en la Secretaría General de Deportes.

Se supo que la mencionada repartición está ya gestionando los pasajes ante el Lloyd Aéreo Boliviano los mismos que serán 16 en total: De este número 12 serán para jugadoras y el saldo para técnicos y delegados.

JUEGOS NACIONALES

En el transcurso de esta semana se conocerá la convocatoria para los Juegos Nacionales de la Juventud Boliviana a realizarse en septiembre de este año en la ciudad de Santa Cruz. Las disciplinas en las que competirá la juventud son: volibol, básquet, natación, clavados, atletismo y posiblemente fútbol.

MATERIAL DEPORTIVO

Según informes de Relaciones Públicas de la SGD se sabe que hasta la fecha la mencionada entidad ha entregado ya 969 juegos de camisetas y 969 balones tanto de básquet como de fútbol- a diferentes entidades tanto de la localidad como del interior del país.

Dejo utilidad la temporada de Volibol de las Coreanas

La actuación de la selección femenina de volibol arrojó ganancias de acuerdo a lo que manifestó ayer a PRESENCIA el Secretario General de Deportes de la Presidencia de la República Dr. Guillermo Bulacia.

En el curso de hoy se hará conocer públicamente el movimiento económico respectivo.

Se dijo que en la fecha el Director de Deportes - Remberto Echavarría - hará conocer la respectiva documentación al titular de la SJD Guillermo Bulacia Salek, y este a su vez dará los datos a la prensa local.

Como se recordará las coreanas actuaron dos veces en esta capital y una en el distrito minero de Huanuni.

SUBVENCION

Mediante Resolución de Secretaría General de Deportes se autorizó subvencionar a la Asociación de Ciclismo de Cochabamba con la suma de Bs. 9.082.08 con destino a adquirir pasajes aéreos La Paz - Sao Paulo - La Paz para los ciclistas nacionales Edgar Cueto García y Mario Alvarez Rodríguez, quienes a nombre del país intervendrán en una competencia internacional a realizarse el 9 del próximo mes en Sao Paulo - Brasil.

Por otra parte se supo que la firma CALOI costeará los pasajes de otros dos corredores cuyos nombres aún no fueron dados a conocer.

Nueva empresa de turismo promociona el montañismo

La empresa turística nacional "JIWAKYTOURS" -actualmente- se encuentra consolidando su situación oficial con la legada al país de un grupo de montañistas alemanes.

Esta empresa presenta a Bolivia en el campo internacional abriendo el campo de expediciones de montaña con una infraestructura que la pondrá entre las primeras en el mundo.

Será el club andino de Alemania --organización que reúne a más de 200 mil andinistas--el que se encargue de abrir este nuevo renglón en el turismo hacia Bolivia.

Se sabe que vía Lufthansa, el próximo mes llegarán al país 54 experimentados montañistas para cumplir la primera gran temporada de alta montaña en Bolivia. Los montañistas alemanes contarán con la estrecha cooperación del Club Andino Boliviano.

Los objetivos principales de "JIWAYKOTURS" -al márgen de muchos otros- son los de responder con equipos y experiencia a requerimientos de grupos con la dotación de carpas, mochilas, cuerdas y todo lo necesario para las prácticas de alta montaña.

Bolívar y su estadio

Dirigentes de Bolivar harán conocer hoy los plazos en los cuales será entregado, para su uso, el estadio que esa entidad construye en la zona de Tembladerani.

Por otra parte se informó que Bolivar gestiona la contratación del arquitecto argentino, Roberto Alvarez, de la firma "VARITECH" de ese país para que permanezca seis meses en La Paz, supervisando las obras del estadio.

Así mismo se hizo saber que desde las 8 horas de hoy personal técnico de Bolivar iniciará la campaña"Recreación Infantil destinada a niños y jóvenes del sector fabril de La Paz con la finalidad de orientarles adecuadamente en las prácticas físicas y técnicas del fútbol. Anoche se posesionaron los integrantes de los comités de la Liga Fabril de Fútbol, que asesorará Bolivar y AFLP.

Oficializan congreso de O. D. E. B. O.

La Organización Deportiva Bolivariana (ODEBO) mediante el Comité Olímpico Boliviano oficializó ayer que el congreso de esa entidad se realizará en La Paz del 31 de julio al 4 de agosto del presente año.

El mencionado congreso al que asistirán representantes de los países del circuito Bolivariano ultimavá los detalles que en 1977 se realizarán en esta capital en el marco de los Bolivarianos.

Por otra parte -se dijo a PRESENCIA- en el importante encuentro se fijarán tanto la sede como la sub sede de los IX Juegos Deportivos Bolivarianos. Igualmente serán ratificados los miembros internacionales tanto del Comité Organizador de los Juegos así como de ODEBO.

La reunión internacional se verificará en esta capital en adhesión al Sesquicentenario de la Independencia de la República.

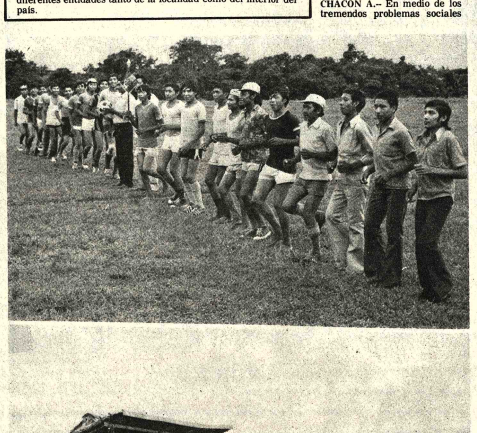

- LOS GUARAYOS.– Dos equipos trotan antes de la disputa de un encuentro entre pueblos guarayos. Abajo: mucho público en la tribuna de Urubichá (FOTO MONS. BÖSL PARA PRESENCIA)

Los guarayos también tiene gran afición por el fútbol

- URUBICHA, 25 (PRESENCIA).– Por EDWIN CHACON A.– En medio de los tremendos problemas sociales que confrontan los pueblos guarayos, también tienen afición por el fútbol. Sin más herramientas que sus trazados "machetes" los guarayos derriban el monte para habilitar campos deportivos.

Sin embargo, en este pueblo, que en el dialecto nativo: Urubichá quiere decir "agua grande" existe una particularidad. La cancha de fútbol tiene una tribuna, la única en toda la provincia Nuflo de Chávez.

Urubichá, hace poco fue el escenario de un campeonato de fútbol de las comunidades guarayas. Se demostró entonces que el pueblo también podía ofrecer a los aficionados a este deporte algo de comodidad.

Con materiales de construcciones antiguas y que estaban en desuso se habilitó una tribuna que sirve para albergar a las autoridades y a tantes. En un clima cuando la tra regularmente llega a en campo abierto a la jugar al fútbol, bie cualquier sombra, párroco de esta comun Wáltar.

Los nativos asegu existen tan buenos va poco tienen que envi equipos profesionales Cruz en la primera Aunque la mayor parte blación es analfabeta, los jóvenes conocen admiran y sueñan algún día algo de la fa daría tiene la "perla" lo vieron jamás algu fotos pero dicen que " hablan tanto de él, q conocemos".

Perú deberá asegu "actuación honros

- LIMA, JUNIO 25 (AFP).– La Asociación Nacional de Fútbol, responsable del balompié rentado del Perú, deberá asegurar una "actuación honrosa" de la selección del país en el próximo campeonato sudamericano.

La advertencia fue formulada a dicha entidad por la máxima autoridad deportiva de la república, el Instituto Nacional de Recreación, Educación Física y Deporte cuyo presidente es Toro Lira.

Hace unos días, est había declarado, lue sufrido por la selecci en Quito, que en equipo para ver si co su intervención sudamericano, de jul próximos.

Se conocerá hoy informe del presidente de C.O.B.

- En el curso de las próximas horas será conocido el informe que ayer presentó el titular del Comité Olímpico Boliviano -- José Gamarra Zorrilla-- en relación a la actuación nacional en el último congreso del Comité Olímpico Internacional.

El congreso del COI se realizó el pasado mes en Roma. El informe fue presentado ayer por Gamarra Zorrilla a la Asamblea del Comité Olímpico Boliviano que se realizó en horas de la tarde.

Por otra parte se conocerá también las gestiones que en beneficio del país logró Gamarra Zorrilla, tanto en Roma así como en Francia, Suiza y los Estados Unidos.

Igualmente hoy será también conocido el informe del secretario general del COB --Carlos Terrazas-- sobre gestiones y logros conseguidos en México con miras a los Bolivarianos a realizarse en el país en 1977.

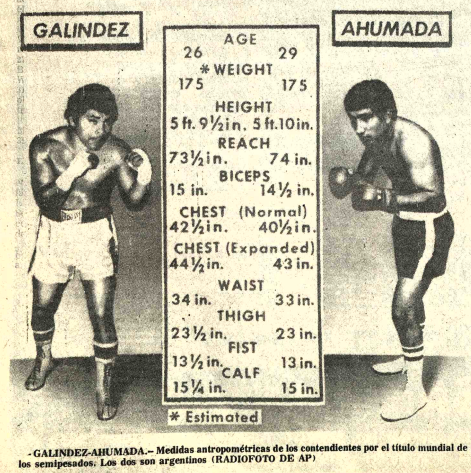

- GALINDEZ-AHUMADA.– Medidas antropométricas de los contendientes por el título mundial de los semipesados. Los dos son argentinos (RADIOFOTO DE AP)

IMPORTADORA FERNANDEZ
JENARO SANJINES 451
TEL. 64529 55641
LLEGO PESCADO Merluza
FORMULE SU PEDIDO CON ANTICIPACION
Por mayor precio especial
EN ORURO:
HELADERIA "UNION"
6 de Octubre esq. Rodriguez Tel. 50168

CLUB DE TENIS LA PA
GRAN CENA - BAILAB
1925 "BODAS DE ORO"
Estimado consocio, lo espera junto a su distinguida familia y amig
Sábado 28 de junio Hrs. 21.30
Sede Social de La Florida
Amenizará una magnífica orquesta
Banda
Exquisito menú a elección
Precios especiales a Socios con ca
Nota: Se insinúa adquirir las pectivas entradas con la debida ticipación porque el número de mesa limitado.